La demanda de tratamientos labiales ha cambiado mucho en los últimos años. Ya no se busca, salvo casos muy concretos, un volumen llamativo o una forma artificial que transforme por completo el rostro. La mayoría de pacientes que consultan por un **aumento de labios** quieren algo bastante más difícil de conseguir: mejorar sin que se note el tratamiento, aportar hidratación sin rigidez, corregir pequeñas asimetrías y definir mejor el contorno sin perder naturalidad.

Ese cambio de criterio ha elevado el nivel de exigencia. Unos labios bien tratados no dependen solo del producto, sino de la valoración previa, de la anatomía, del control técnico y, sobre todo, de la capacidad de decir "hasta aquí". En una ciudad como Barcelona, donde la medicina estética convive con un público informado, cosmopolita y muy atento al resultado, esa combinación entre precisión y mesura marca la diferencia.

El nuevo objetivo estético del labio

Durante años, el imaginario del relleno labial estuvo asociado a un aumento evidente de volumen. Eso todavía ocurre en algunos casos, pero no representa la tendencia principal. En consulta se repiten mucho ciertas frases: "quiero verme mejor, no distinta", "me noto el labio superior muy fino", "he perdido definición con la edad", "quiero hidratar pero sin efecto boca hinchada". Detrás de esas peticiones hay una idea central: el labio debe integrarse en el rostro, no imponerse sobre él.

Un labio bonito no siempre es un labio grande. A veces es un labio más perfilado. Otras veces necesita proyección, especialmente en pacientes con poca eversión del labio rojo. En algunos casos lo que realmente conviene es restaurar soporte en las comisuras o mejorar la proporción entre el superior y el inferior. También hay pacientes jóvenes con buena base anatómica que solo necesitan una pequeña cantidad de **ácido hialurónico labios** para ganar hidratación y definición, y pacientes a partir de los 40 o 50 años en los que el tratamiento debe abordar además el código de barras perioral, la pérdida de soporte y el aplanamiento progresivo del arco de cupido.

Cuando el planteamiento es correcto, el resultado no llama la atención por exceso. Se percibe como una imagen más fresca, más armónica y mejor descansada. Ese suele ser el mejor indicador de un trabajo bien hecho.

Qué se entiende por naturalidad en un relleno labial

La palabra "natural" se usa muchísimo, pero en medicina estética debe concretarse. Naturalidad no significa poner poco producto por sistema. Tampoco significa rechazar cualquier cambio visible. Significa respetar la anatomía del paciente, conservar la movilidad del labio, evitar proporciones forzadas y trabajar con intención estética, no con automatismos.

Un resultado natural suele cumplir varias condiciones al mismo tiempo. El labio se mueve bien al hablar y al sonreír. La luz se reparte de forma uniforme, sin bultos ni zonas apelmazadas. El borde no aparece exageradamente marcado si no corresponde con el resto del rostro. Las comisuras no pesan hacia abajo. Y, algo muy importante, el filtrum, la distancia entre la nariz y el labio superior, no debe verse artificialmente acortado salvo que ese sea un objetivo concreto y técnicamente viable.

Hay pacientes que llegan con referencias visuales tomadas de redes sociales. Algunas son útiles para entender el deseo estético, pero no para copiar formas. Lo que favorece a un rostro puede perjudicar claramente a otro. La calidad de piel, la proyección dental, la estructura ósea, la longitud del tercio inferior y

la mímica influyen muchísimo. Por eso, cuando se plantea un **relleno de labios Barcelona**, la personalización no es un detalle, es la base del tratamiento.

La anatomía del labio importa más de lo que parece

Pocas zonas del rostro castigan tanto la improvisación como los labios. Son una estructura pequeña, móvil, muy vascularizada y extremadamente visible. Un milímetro cambia la expresión. Una sobrecorrección altera la sonrisa. Un mal plano de inyección puede generar irregularidades, edema prolongado o un acabado demasiado pesado.

En la práctica, la valoración de los labios va bastante más allá de medir el volumen. Conviene observar la proporción entre labio superior e inferior, la definición del borde bermellón, la proyección central, la rotación del superior, el estado del arco de cupido, la presencia de asimetrías, el tono del músculo orbicular y el soporte de la zona perioral. También es esencial valorar cómo se comportan los labios en reposo y en movimiento, porque no es raro que un labio que parece simétrico en reposo muestre desviaciones al hablar o al sonreír.

En Barcelona, donde se realizan miles de tratamientos estéticos al año y existe una oferta amplia de clínicas, el paciente ha aprendido a preguntar por el producto y por la técnica, pero todavía conviene insistir en algo: no todos los labios deben tratarse igual, aunque se use el mismo material. Dos jeringas idénticas en manos distintas, o incluso en el mismo profesional pero aplicadas a labios diferentes, pueden producir resultados opuestos.

El papel del ácido hialurónico en los labios

El **ácido hialurónico labios** sigue siendo el material de referencia para este tratamiento, y con razón. Es versátil, biocompatible, reversible en caso necesario y permite ajustar mucho el resultado. Dicho así parece sencillo, pero no todo ácido hialurónico sirve para cualquier indicación dentro del labio.

Hay productos más adecuados para hidratación y mejora superficial, con una integración muy fina en tejidos delicados. Otros ofrecen más estructura y proyección, útiles cuando se busca un aumento moderado o una definición mayor. Elegir uno u otro no depende solo del objetivo estético, también del tipo de tejido, del grosor del labio y de la capacidad de la zona para aceptar volumen sin perder naturalidad.

En consulta suele ser útil explicar una idea básica: el producto no “crea” un labio nuevo, sino que interactúa con la anatomía que ya existe. Si el tejido de base es muy tenso o escaso, empujar volumen de forma agresiva puede derivar en ese aspecto abultado que se desplaza hacia arriba o hacia fuera y rompe la armonía. En esos casos, a menudo funciona mejor un enfoque progresivo, en dos sesiones separadas por varias semanas, con cantidades prudentes y revisión posterior.

Cuando alguien busca **ácido hialurónico labios Barcelona**, no debería fijarse solo en el nombre comercial del producto. La indicación correcta, la técnica y la experiencia pesan tanto o más que la marca.

Aumento no siempre significa más volumen

Uno de los errores más frecuentes en la conversación sobre labios es pensar que aumentar equivale a agrandar. En muchos pacientes, especialmente aquellos que han perdido definición con el tiempo, el tratamiento mejora la presencia del labio sin añadir un volumen llamativo. Recuperar un borde desdibujado, elevar suavemente las comisuras o rehidratar un labio fino puede producir una mejora estética muy clara sin que el cambio se perciba como “más grande”.

Este matiz es importante para quienes temen un resultado artificial. Hay personas que retrasan años el tratamiento porque asocian el relleno con exceso. Luego, tras una primera sesión conservadora, suelen sorprenderse al verse “mejor” sin identificar un aumento drástico. Eso ocurre porque el ojo humano detecta enseguida la armonía, incluso cuando no sabe explicar por qué.

También existe el caso contrario. Pacientes que quieren un cambio visible desde el primer día y no tienen inconveniente en que el labio gane protagonismo. Ese objetivo puede ser perfectamente razonable si la anatomía lo permite y si se entiende el límite estético. La clave no es imponer una idea de belleza universal, sino trabajar con criterio. Naturalidad no siempre significa discreción absoluta, pero sí coherencia.

Cómo es una buena valoración antes del tratamiento

El éxito del **aumento de labios Barcelona** empieza antes de la primera punción. Una buena consulta previa no se limita a escuchar “quiero más volumen”. Debe identificar expectativas, antecedentes, tratamientos previos, hábitos y condiciones médicas relevantes. Los labios tratados varias veces merecen una atención especial, porque no es raro encontrar migración de producto, fibrosis leve o zonas con relleno previo mal distribuido.

Hay preguntas que cambian por completo la estrategia. ¿Es la primera vez o ya se ha hecho otros rellenos? ¿El resultado anterior le gustó o lo notó pesado? ¿Tiene tendencia a herpes labial? ¿Busca definición, hidratación, corrección de asimetría o un aumento global? ¿Le preocupa más cómo se ve de frente o de perfil? ¿Quiere un efecto inmediato o acepta construir el resultado poco a poco?

En esa visita también conviene hablar con claridad de lo que puede ocurrir los primeros días. La inflamación inicial puede hacer que el labio se vea más grande de lo que será realmente. Un pequeño hematoma no implica un mal resultado. Y la asimetría leve durante el edema es frecuente. Explicar esto bien evita angustias innecesarias y ayuda a que el paciente valore el resultado en el momento adecuado, normalmente tras una o dos semanas.

Técnica, detalle y sentido de la medida

En labios, la técnica no es un gesto mecánico. La profundidad, el plano, el punto de entrada, la cantidad en cada depósito y el orden del tratamiento cambian el resultado final. Hay profesionales que prefieren trabajar con aguja en determinadas zonas para una definición más precisa, y otros combinan aguja y cánula según la anatomía y el objetivo. No existe un método universalmente superior para todos los casos. Lo importante es que la técnica elegida responda a una indicación concreta y se ejecute con control.

La cantidad de producto merece un comentario aparte. En muchos pacientes, entre 0,5 ml y 1 ml en una primera sesión ofrece un margen muy razonable para mejorar sin sobretratar, aunque esta cifra puede variar. Hay labios que con 0,4 ml cambian muchísimo y otros que toleran más. La obsesión por “aprovechar la jeringa entera” ha dado lugar a bastantes resultados poco elegantes. El enfoque prudente suele dar mejores resultados a medio plazo.

Un detalle que diferencia una práctica madura de una práctica impulsiva es la capacidad de dejar algo sin hacer. Si la anatomía no admite más rotación, más perfilado o más proyección sin comprometer la naturalidad, lo sensato es parar. La mejor medicina estética no busca satisfacer una petición literal a cualquier precio, sino traducir un deseo estético en una mejora viable.

Lo que más preocupa a los pacientes en Barcelona

En la consulta de **relleno de labios Barcelona** se repiten ciertas dudas con bastante regularidad. El dolor suele ser una de las primeras. Lo habitual es que sea un procedimiento tolerable. Se emplean anestésicos tópicos, muchos productos incorporan lidocaína y la sesión suele ser breve. No es agradable, pero rara vez resulta difícil de soportar.

La *bioestimuladores de colágeno barcelona* segunda gran preocupación es “que se note”. Ese miedo, en realidad, engloba varios temores: verse artificial, perder la propia expresión, que el entorno comente el cambio o acabar con el típico aspecto de exceso en el labio superior. La respuesta a todo eso pasa por la personalización y por una primera sesión conservadora.

Otra cuestión frecuente es la duración. Aquí conviene ser honestos. En los labios, la permanencia del producto depende del metabolismo, de la movilidad de la zona, del tipo de ácido hialurónico utilizado y de la cantidad infiltrada. Hay pacientes que mantienen un resultado bonito entre seis y nueve meses, otros algo más, y algunos piden un pequeño retoque antes. No tiene sentido prometer una cifra exacta, porque no existe.

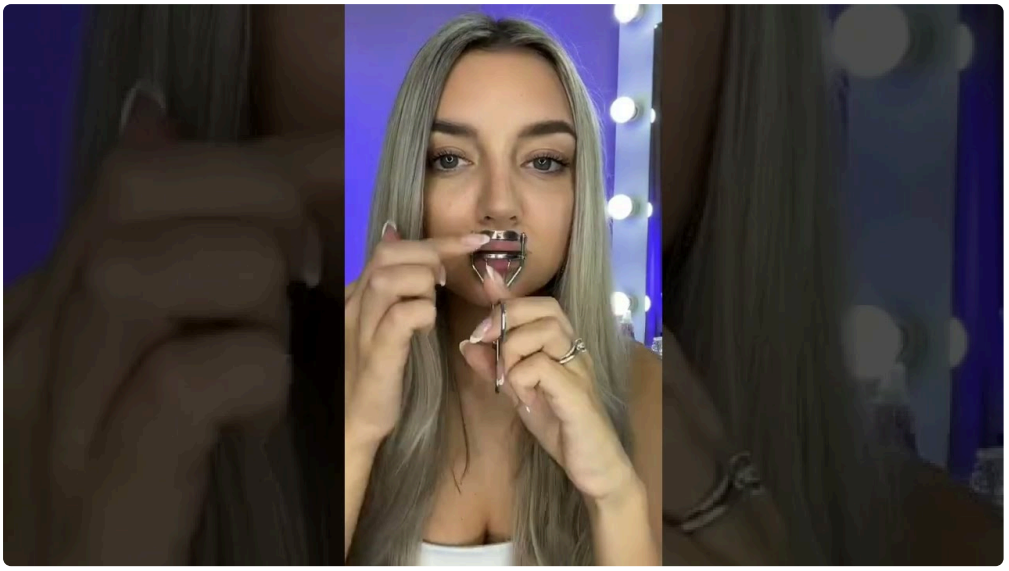

También genera muchas preguntas la vida social posterior al tratamiento. En la mayoría de casos, la persona puede retomar su rutina de forma inmediata, pero es sensato evitar ejercicio intenso, calor excesivo y manipulación de la zona durante las primeras horas. Si hay tendencia a inflamarse mucho o si el paciente tiene un evento importante, programar la sesión con varios días de margen es una decisión inteligente.

Cuándo un resultado deja de ser elegante

Los labios aceptan mejora, pero castigan el exceso. Hay señales bastante claras de que un resultado se ha pasado del punto estético o técnico. El llamado “labio pato” es solo una de ellas. También se ve pérdida de definición central, proyección desproporcionada del borde, pesadez del labio superior, rigidez en la sonrisa, migración por encima del bermellón o una superficie irregular al tacto y a la vista.

A veces el problema no aparece en un solo tratamiento, sino tras varios retoques sin criterio de mantenimiento. Ese patrón es más común de lo que parece. Cada nueva sesión añade producto, pero no siempre corrige de verdad la arquitectura. En labios ya tratados en exceso, a menudo la mejor decisión clínica es disolver parcial o totalmente y reconstruir más adelante. Puede no ser la respuesta que el paciente espera escuchar, pero en muchos casos es la más sensata.

La naturalidad exige saber renunciar. Y en esto Barcelona no es una excepción. En una ciudad con mucha exposición estética y cultural, donde conviven tendencias internacionales, es fácil dejarse llevar por modas.

El buen criterio consiste precisamente en no confundir tendencia con indicación.

Qué diferencia a una buena clínica de otra

No todo se resume en una foto de antes y después. Es útil ver resultados, por supuesto, pero conviene observar qué tipo de labios muestra la clínica. Si todos se parecen entre sí, probablemente hay un estilo poco personalizado. Un trabajo de calidad deja ver diversidad anatómica y resultados adaptados a cada rostro.

Hay varios signos que suelen inspirar más confianza que una oferta agresiva o una promoción llamativa:

- Una consulta previa detallada, sin prisas y con explicación realista.
- Fotografías médicas y planificación del tratamiento.
- Capacidad para decir que no, o para recomendar menos cantidad de la que el paciente pide.
- Revisión posterior y disponibilidad ante dudas o incidencias.
- Experiencia específica en tratamientos faciales, no solo en procedimientos generales.

En una búsqueda de **aumento de labios barcelona** o **ácido hialurónico labios barcelona**, el precio suele influir, pero debería ser una variable más, no la principal. Un tratamiento mal indicado puede salir caro aunque el coste inicial parezca atractivo. Corregir un mal relleno no siempre es rápido, y a veces exige disolver, esperar y volver a empezar.

El después, pequeños cuidados y tiempos reales

Tras la sesión es normal notar inflamación, mayor sensibilidad al tacto y, en algunos casos, pequeños hematomas. Los labios son una zona muy agradecida estéticamente, pero también muy reactiva. El primer día rara vez refleja el resultado final. De hecho, en pacientes con tendencia al edema, las primeras 24 o 48 horas pueden distorsionar bastante la percepción.

Los cuidados posteriores suelen ser simples, pero importan. Conviene no presionar ni masajear la zona salvo indicación expresa, evitar fuentes intensas de calor inmediato y aplazar el ejercicio vigoroso unas horas. Si existe antecedente de herpes recurrente, la prevención debe comentarse antes del procedimiento, no después.

Este es uno de esos tratamientos bioestimuladores de colágeno barcelona en los que las expectativas temporales deben estar bien ajustadas. Para una boda, una sesión de fotos o una reunión importante, no es prudente tratarse la víspera. Lo razonable es dejar margen suficiente para que baje la inflamación y, si hiciera falta, revisar algún detalle. En la práctica, una o dos semanas de colchón dan mucha tranquilidad.

Cuándo merece la pena y cuándo no

El aumento labial merece la pena cuando responde a un objetivo concreto y realista. Labios finos con deseo de mayor presencia, pérdida de definición asociada a la edad, asimetrías leves, comisuras que endurecen la expresión o simple deseo de hidratación y mejora del contorno son indicaciones habituales. En estos escenarios, el cambio puede ser muy agradecido y bastante rápido.

No siempre es la mejor opción, sin embargo. Hay pacientes que consultan por un problema que en realidad no está en el labio, sino en la proyección del mentón, en la posición dental o en el soporte general del tercio inferior. Otros presentan una expectativa tan condicionada por filtros o referencias irreales que conviene

posponer el tratamiento. También hay anatomías en las que un aumento notable del labio superior comprometería la armonía facial.

La medicina estética de calidad no consiste en ofrecer siempre un procedimiento, sino en indicar el procedimiento adecuado o en desaconsejarlo si no va a beneficiar realmente al paciente.

Barcelona, una ciudad donde se valora cada vez más el resultado invisible

Hay algo interesante en la evolución del paciente de medicina estética en Barcelona. Sigue apreciando la innovación, la seguridad y la calidad del producto, pero cada vez presta más atención a un concepto menos espectacular y mucho más difícil: el resultado invisible. Ese en el que alguien se ve mejor y nadie detecta exactamente por qué. En labios, ese es probablemente el mayor elogio.

Lograrlo exige combinar visión estética y control técnico. Exige escuchar de verdad, no proyectar el mismo patrón sobre todos los rostros. Exige entender que unos labios bonitos no son necesariamente grandes, sino proporcionados, móviles, hidratados y coherentes con la expresión de la persona.

El **aumento de labios** bien planteado no borra rasgos, los afina. No uniforma, equilibra. Y cuando se realiza con un buen diagnóstico, un producto adecuado y una técnica precisa, puede ofrecer justamente lo que hoy buscan la mayoría de pacientes: naturalidad y precisión en un solo tratamiento.