Ο κόσμος των escorts στην Ελλάδα έχει αλλάξει πολύ τα τελευταία χρόνια. Από τις παλιές, σχεδόν κρυφές αγγελίες σε εφημερίδες, έχουμε φτάσει σε επαγγελματικά web sites, vip escorts υπηρεσίες με ξεκάθαρους όρους και ένα επίπεδο οργάνωσης που θυμίζει boutique firm. Αν ψάχνεις escorts Greece, είτε για μια διακριτική βραδιά στην Αθήνα, είτε για ένα σαββατοκύριακο πολυτέλειας στη Μύκονο ή στη Θεσσαλονίκη, πλέον έχεις επιλογές, αρκεί να ξέρεις πώς να τις ξεχωρίσεις.

Έχω δει από κοντά πώς δουλεύουν τόσο τα επαγγελματικά γραφεία όσο και οι ανεξάρτητες Greek escorts. Ξέρω καλά τις παγίδες, τα κόλπα, αλλά και τα δυνατά σημεία που κάνουν τη διαφορά ανάμεσα σε μια απλή συνάντηση και σε μια εμπειρία που θυμάσαι για χρόνια. Αυτός είναι και ο στόχος σου αν μπαίνεις σε έναν τέτοιο κόσμο: όχι απλά να κλείσεις μια call girl, αλλά να ζήσεις κάτι πραγματικά απολαυστικό, με ασφάλεια, σεβασμό και χωρίς άβολες εκπλήξεις.

Γιατί η Ελλάδα έχει γίνει hotspot για Greek escorts

Η Ελλάδα δεν είναι απλά τουριστικός προορισμός. Είναι φόντο για φαντασιώσεις. Ο συνδυασμός ήλιου, θάλασσας, φαγητού, νυχτερινής ζωής και χαλαρής διάθεσης δημιουργεί το ιδανικό περιβάλλον για να αναζητήσεις vip escorts ή πιο comfy λύσεις, ανάλογα το γούστο και το finances σου.

Στην Αθήνα ειδικά, η σκηνή των athens escorts έχει ανέβει επίπεδο. Δεν μιλάμε πια μόνο για συνοδούς που απλά "υπάρχουν". Μιλάμε για γυναίκες (και άντρες, αν το θέλεις) που ξέρουν να σταθούν σε high cease εστιατόρια, σε commercial enterprise situations, σε βραδιές σε bar στο κέντρο ή στη Γλυφάδα, αλλά και σε πιο ιδιωτικές στιγμές σε ξενοδοχεία πολυτελείας. Η εικόνα τους, η συμπεριφορά τους και ο τρόπος που προσεγγίζουν τον πελάτη έχουν γίνει σαφώς πιο επαγγελματικά.

Το ίδιο ισχύει και για name ladies Greece πέρα από την Αθήνα. Στη Θεσσαλονίκη, σε νησιά όπως Μύκονος, Σαντορίνη, Ρόδος, έχουν αναπτυχθεί δίκτυα συνεργασίας με companies από την Αθήνα. Έτσι, αν είσαι ταξιδιώτης ή ντόπιος που θέλει κάτι διαφορετικό, έχεις πρόσβαση σε υπηρεσίες που πριν από λίγα χρόνια απλά δεν υπήρχαν.

Athens escorts: γιατί η πρωτεύουσα είναι "πίστα" από μόνη της

Η Αθήνα παίζει σε άλλο επίπεδο. Οι athens escorts συνδυάζουν ποικιλία, ποιότητα και διακριτικότητα, και αυτό δεν είναι τυχαίο. Η πόλη έχει όλα όσα χρειάζονται για να αναπτυχθεί μια σοβαρή σκηνή συνοδών:

Πρώτον, υπάρχει σταθερή ζήτηση. Business ταξιδιώτες, τουρίστες, ντόπιοι επαγγελματίες που ζουν με έντονο ρυθμό και δεν έχουν χρόνο ή διάθεση για "παραδοσιακά" φλερτ. Για αυτούς, μια call girl athina δεν είναι απλά σεξουαλική υπηρεσία. Είναι λύση σε ένα πρόβλημα χρόνου: θέλουν συντροφιά, φινέτσα, a laugh, χωρίς δράματα, χωρίς υποχρεώσεις.

Δεύτερον, τα πρακτορεία έχουν γίνει πολύ πιο προσεκτικά. Τα σοβαρά athens escorts businesses επενδύουν σε φωτογραφίσεις, επαληθευμένα προφίλ, καθαρές τιμολογήσεις. Δεν υπάρχει τίποτα χειρότερο από το να περιμένεις το "μοντέλο" που είδες στο web page και να εμφανίζεται κάτι εντελώς άλλο. Στα high γραφεία, οι διαφορές είναι μικρές, οι φωτογραφίες είναι συνήθως ρεαλιστικές, και αν υπάρχει photoshop, είναι σε λογικά πλαίσια.

Τρίτον, η πόλη προσφέρει άπειρα σκηνικά. Από ένα personal dinner στο κέντρο με μια vip call girls παρουσία δίπλα σου, μέχρι ένα discrete ραντεβού σε ξενοδοχείο στο Μαρούσι μετά από ένα επαγγελματικό assembly. Οι

καλές escorts athina ξέρουν να προσαρμόζονται, και αυτή η προσαρμοστικότητα είναι μέρος του τι πληρώνεις.

Athens escorts stars: η "elite" κατηγορία και τι πραγματικά πληρώνεις

Όταν βλέπεις όρους όπως athens escorts stars ή Top escorts ladies athens, μιλάμε για την κορυφή της πυραμίδας. Οι τιμές είναι αισθητά υψηλότερες, και συχνά ο κόσμος αναρωτιέται αν αξίζει τη διαφορά. Η απάντηση εξαρτάται από το τι περιμένεις.

Οι κορυφαίες συνοδοί της Αθήνας συνήθως ξεχωρίζουν σε τρία επίπεδα:

Εμφάνιση. Ναι, πληρώνεις την εικόνα. Σώμα γυμνασμένο, πρόσωπο προσεγμένο, styling που δεν ντρέπεσαι να εμφανίσεις σε εστιατόριο 5 αστέρων. Πολλές από τις suitable call girls athens θα μπορούσαν άνετα να σταθούν σε casting για περιοδικό ή catwalk.

Συμπεριφορά. Η elite δεν είναι μόνο θέμα πόντων μέσης και ύψους. Είναι θέμα approach. Μια πραγματική vip escorts athens ξέρει να μιλάει, να πιάνει κουβέντα, να κρατάει τον χώρο σου, να μην δημιουργεί αμηχανία. Για πολλούς πελάτες, το πόσο άνετα νιώθουν στο τραπέζι είναι πιο σημαντικό από το τι γίνεται στο κρεβάτι.

Επαγγελματισμός. Στις ακριβές κατηγορίες, ο χρόνος τηρείται ευλαβικά. Η επικοινωνία είναι ξεκάθαρη, το πρόγραμμα συνεννοείται από πριν, δεν υπάρχουν εκβιαστικές "υπερωρίες" ή πίεση για περισσότερα χρήματα στο παρά πέντε. Πληρώνεις για ηρεμία, όχι μόνο για φαντασίωση.

Έχω δει αρκετούς που προσπαθούν να "ρίξουν" το κόστος, να διαπραγματευτούν επιθετικά ή να παζαρέψουν. Με τις athens escorts stars είναι σχεδόν πάντα λάθος προσέγγιση. Αυτά τα κορίτσια και τα agencies πίσω τους επιλέγουν πελατεία. Αν νιώσουν ότι θα υπάρξει ζόρι ή ασέβεια, πολύ απλά σε κόβουν. Και, πίστεψέ με, έχουν λίστα αναμονής.

Call females vs escorts: τι πραγματικά σημαίνει η διαφορά

Πολλοί μπερδεύουν τους όρους. Άλλοι λένε escorts, άλλοι name females, άλλοι Greek call women. Στην πράξη, η διάκριση στην Ελλάδα είναι συνήθως θέμα branding και όχι αυστηρού ορισμού.

Ο όρος escorts συνδέεται περισσότερο με συνοδεία σε κοινωνικά occasions, ραντεβού, δείπνα, ταξίδια. Εστιάζει στο "πακέτο" συντροφιάς, όχι αποκλειστικά στην ερωτική πράξη. Είναι η γυναίκα που μπορείς να πάρεις μαζί σου σε ένα εταιρικό δείπνο χωρίς να φαίνεται ότι έχεις "αγοράσει" παρουσία. Σε αυτό το πλαίσιο, οι vip escorts προωθούνται ως stylish, διακριτικές, "κορίτσια της διπλανής πόρτας" με έξτρα glam.

Ο όρος call women πατάει περισσότερο στην ιδέα της ιδιωτικής συνάντησης. Είναι το κλασικό σενάριο: κλείνεις ραντεβού σε ξενοδοχείο ή σπίτι, εκείνη έρχεται, περνάτε τον χρόνο σας και τελειώνει εκεί. Όταν στα websites βλέπεις "call girl athina", συνήθως αναφέρεται σε κοπέλα που δεν διαφοροποιεί πολύ τη δραστηριότητα σε social σκηνικά. Βασικές εξαιρέσεις υπάρχουν, αλλά η γενική εικόνα είναι αυτή.

Η αλήθεια είναι ότι στα σοβαρά πρακτορεία escorts greece, τα Greek call females που παρουσιάζονται ως escorts μπορούν να κάνουν και τα δύο, ανάλογα με τη συμφωνία. Εσύ πρέπει να ξεκαθαρίσεις από πριν τι θες: απλή ιδιωτική συνάντηση ή ολοκληρωμένο πακέτο βραδιάς με έξοδο, ποτό, δείπνο και μετά το υπόλοιπο σε πιο ιδιωτικό χώρο.

Πώς ξεχωρίζεις τα σοβαρά escorts Greece agencies

Στην Ελλάδα λειτουργούν αρκετά πρακτορεία, από πολύ επαγγελματικά μέχρι εντελώς πρόχειρα. Ένα από τα πιο κρίσιμα πράγματα που βλέπω να αγνοούν οι νέοι πελάτες είναι η αξιολόγηση του supplier. Δεν αρκεί να σε τραβήξει μια "καυτή" φωτογραφία.

Υπάρχουν μερικά ξεκάθαρα σημάδια επαγγελματισμού που αξίζει να έχεις στο μυαλό σου:

1. Το website είναι καθαρό, γρήγορο και ενημερωμένο. Αν βλέπεις κοπέλες που "δουλεύουν" θεωρητικά σε Αθήνα και Μύκονο ταυτόχρονα την ίδια μέρα, κάτι δεν πάει καλά. Τα σοβαρά escorts Greece sites συνήθως ενημερώνουν τα χρονοδιαγράμματα και ξεχωρίζουν τις περιοχές δραστηριότητας.
2. Οι φωτογραφίες έχουν σταθερή αισθητική. Αν ένα πρακτορείο έχει δέκα προφίλ, και τα πέντε φαίνονται επαγγελματικές φωτογραφίες ενώ τα άλλα πέντε μοιάζουν κατεβασμένα από Instagram άλλου ατόμου, υπάρχει ζήτημα αξιοπιστίας. Στις καλές υπηρεσίες, τα προφίλ είναι ομοιογενή.
3. Η επικοινωνία στο τηλέφωνο ή στο chat είναι συγκεκριμένη. Όταν μιλάς με το supplier, πρέπει να νιώθεις ότι μιλάς με επαγγελματία: σαφείς τιμές, ξεκάθαροι όροι, καμία πίεση να κλείσεις "τώρα αμέσως". Αν κάποιος σε πιέζει ή μιλάει υποτιμητικά, προχώρα παρακάτω.
4. Υπάρχουν σταθερές τιμές. Οι ανατιμήσεις "ανάλογα με τη φάτσα σου" είναι η πιο σίγουρη ένδειξη ότι το πρακτορείο λειτουργεί μικροπρεπώς. Κάθε escorts firm που σέβεται τον εαυτό του έχει στάνταρ πακέτα: μία ώρα, δύο ώρες, in a single day, ταξίδι. Από εκεί και πέρα, τα έξτρα συμφωνούνται, αλλά όχι στον αέρα.

Αν αυτό είναι η πρώτη σου φορά, αφιέρωσε χρόνο να δεις 2 ή three διαφορετικά websites. Μη μείνεις στο πρώτο που θα πετύχεις γιατί έχει flashy layout. Οι λεπτομέρειες λένε πολλά.

Vip escorts και vip name girls: πολυτέλεια ή μάρκετινγκ;

Ο χαρακτηρισμός vip escorts ή vip call females Athens δεν είναι προστατευμένος τίτλος. Ο καθένας μπορεί να τον βάλει στο web site του. Το αν πραγματικά παίρνεις κάτι "vip" ή απλά ένα καλό advertising and marketing **local escorts** σλόγκαν εξαρτάται από λεπτομέρειες.

Σε προσωπικό επίπεδο, αρχίζω να πιστεύω ότι αξίζει να πληρώνεις vip μόνο όταν:

Η κοπέλα έχει αποδεδειγμένο επίπεδο. Πολλά πρακτορεία προωθούν συγκεκριμένες escorts ως "stars" επειδή έχουν σταθερή βάση πελατών που τις ζητάνε ξανά και ξανά. Αν βλέπεις ότι μια συνοδός εμφανίζεται σε social routine, έχει "κλεισμένες" ημερομηνίες εβδομάδες μπροστά, τότε μάλλον μιλάμε για πραγματική vip.

Οι υπηρεσίες είναι πάνω από τον μέσο όρο. Vip δεν σημαίνει απλά πιο ακριβή εμφάνιση. Σημαίνει συνέπεια στα ραντεβού, ευχάριστη προσωπικότητα, διάθεση να δημιουργήσει εμπειρία και όχι απλά "μηχανικό" σεξ. Αν μια γυναίκα θυμάται τι σου άρεσε την προηγούμενη φορά, προσαρμόζεται στο στυλ σου, σε κάνει να νιώθεις ότι δεν είσαι "άλλος ένας", τότε εκεί αρχίζει η έννοια της πολυτέλειας.

Υπάρχει πρόσβαση σε ειδικές συνθήκες. Κάποιες vip escorts athens συνεργάζονται με ξενοδοχεία, οδηγούς, ακόμη και με concierge expertise. Αν θες complete εμπειρία με μετακινήσεις, κρατήσεις, ίσως ακόμα και μικρές αποδράσεις σε κοντινούς προορισμούς, είναι άλλο επίπεδο από ένα απλό ραντεβού μιας ώρας.

Από την άλλη, δεν χρειάζεται να κυνηγάς πάντα την ταμπέλα vip. Πολύ συχνά, σε μεσαίο finances βρίσκεις Greek escorts που δίνουν πολύ καλύτερη χημεία από μια "δήθεν" πολυτελή παρουσία που απλά έχει καλό advertising and marketing.

Πώς διαλέγεις την κατάλληλη συνοδό για σένα

Η επιλογή της σωστής συνοδού δεν είναι replica paste. Ο καθένας έχει διαφορετικά γούστα, όρια, φαντασιώσεις. Το πιο έξυπνο που μπορείς να κάνεις είναι να ξεκαθαρίσεις στον εαυτό σου μερικά βασικά πριν πιάσεις το τηλέφωνο.

Ένα μικρό πρακτικό πλαίσιο επιλογής βοηθά πολύ.

1. Στυλ εμφάνισης. Θες αυστηρά μοντελέ, λεπτές γραμμές, tall; Ή προτιμάς πιο juicy, με καμπύλες, πιο "γειωμένη" ομορφιά; Οι φωτογραφίες σου δίνουν μια ιδέα, αλλά διάβασε και τα στοιχεία: ύψος, βάρος, νούμερο στήθους, τύπο σώματος. Μην ντρέπεσαι να ρωτήσεις το corporation: "Σαφώς προτιμώ πιο φυσικό στήθος" ή "Θέλω πολύ λεπτή μέση".

2. Χαρακτήρας. Κάποιοι θέλουν μια γυναίκα που "παίρνει πρωτοβουλίες", άλλοι προτιμούν ήρεμη, γλυκιά, σχεδόν ντροπαλή. Αν πας σε δείπνο, είναι άλλο πράγμα από το να πας κατευθείαν σε δωμάτιο. Ζήτα κοπέλα που "μιλάει καλά", αν θες συζήτηση. Μην αφήνεις στην τύχη αυτό το κομμάτι.

3. Γλώσσες. Αν δεν μιλάς καλά ελληνικά ή θες να μιλήσεις αγγλικά, διευκρίνισέ το. Πολλές escorts στην Ελλάδα είναι από άλλες χώρες, αλλά μιλάνε πολύ καλά αγγλικά. Κάποιες Greek call ladies όμως μπορεί να μη νιώθουν άνετα στα αγγλικά. Είναι κρίμα να δώσεις λεφτά και να μη συνεννοείστε.

4. Όρια και φαντασιώσεις. Μην περιμένεις να κάνεις τα πάντα με κάθε κοπέλα. Κάθε escort έχει όρια. Ρώτα ξεκάθαρα το supplier τι επιτρέπεται και τι όχι, ώστε να μη δημιουργηθούν προστριβές. Αν έχεις κάποια φαντασίωση, πες το διακριτικά. Ένας επαγγελματίας προτιμά τον ειλικρινή πελάτη από αυτόν που κρύβεται.

Όσο πιο συγκεκριμένα ζητάς, τόσο πιο πιθανό είναι να βρεις πραγματικά την κατάλληλη. Το λάθος που βλέπω ξανά και ξανά είναι άντρες που βασίζονται μόνο σε μια φωτογραφία και μετά παραπονιούνται ότι δεν "κόλλησε" η χημεία.

Διακριτικότητα και ασφάλεια: ο αθέατος πυρήνας του παιχνιδιού

Πίσω από τον εντυπωσιασμό των φωτογραφιών, την ένταση της στιγμής και τη φαντασίωση, υπάρχει κάτι πολύ πιο σοβαρό: ασφάλεια και διακριτικότητα. Αυτά τα δύο πρέπει να είναι αδιαπραγμάτευτα, τόσο για σένα όσο και για την escort.

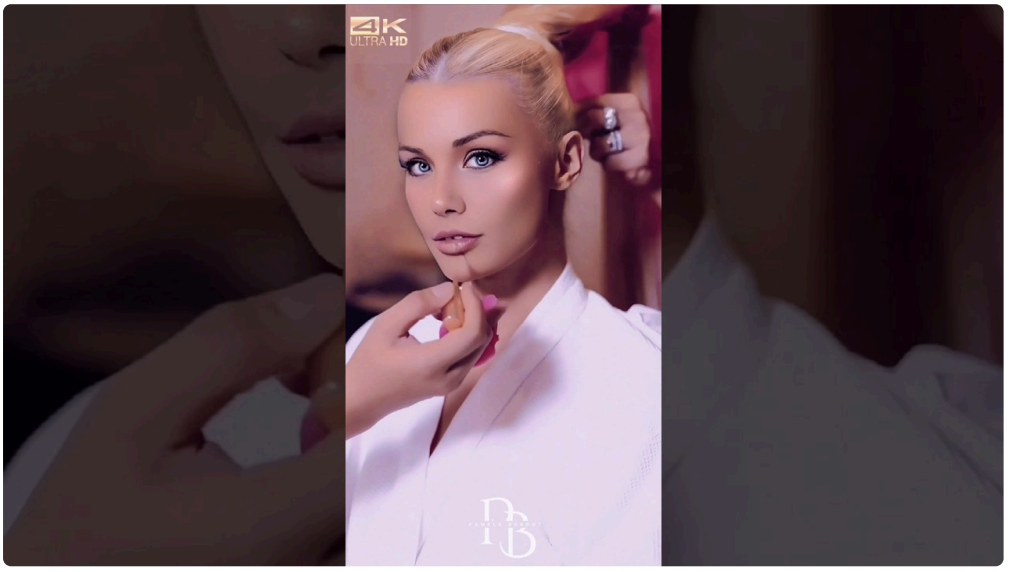

Ασφάλεια σημαίνει πρώτα υγεία. Στις επαγγελματικές Greek escorts υπηρεσίες, τα κορίτσια συνήθως κάνουν τακτικούς ελέγχους, προσέχουν την υγιεινή τους και τηρούν βασικούς κανόνες προστασίας. Αν βρεθείς σε

κατάσταση όπου κάποια πιέζει να αγνοήσετε προφυλάξεις, φύγε. Δεν υπάρχει κανένας λόγος να ρισκάρεις για μια Greece call girls στιγμή.

Ασφάλεια σημαίνει επίσης χρήματα. Μην κουβαλάς μεγάλα ποσά ρευστού αν δεν υπάρχει λόγος. Τα περισσότερα escorts companies ζητούν προκαθορισμένο ποσό. Πλήρωσε οργανωμένα, κράτα χαμηλό προφίλ, μην μπλέκεις φίλους ή γνωστούς στη διαδικασία.

Η διακριτικότητα είναι κρίσιμη. Χρησιμοποίησε ξενοδοχεία που έχουν εμπειρία με τέτοιου τύπου ραντεβού. Στην Αθήνα υπάρχουν αρκετά που δουλεύουν με αυτό το μοντέλο χωρίς να σε κοιτά κανείς περίεργα. Ζήτα από το organisation σαφείς οδηγίες για το πώς γίνεται το payment in, αν πρέπει να δώσεις όνομα της κοπέλας ή όχι, πού συναντιέστε.

Από την πλευρά σου, σεβάσου τη διακριτικότητα της escort. Μην τραβάς φωτογραφίες, μην προσπαθείς να κρατήσεις στοιχεία της, μην γίνεσαι φορτικός μετά το ραντεβού με μηνύματα και κλήσεις. Ο επαγγελματισμός είναι αμφίδρομος.

Escorts σε όλη την Ελλάδα: πέρα από την Αθήνα

Η Αθήνα είναι η καρδιά, αλλά δεν είναι το παν. Οι escorts greece έχουν πια παρουσία σε πολλές πόλεις και νησιά. Στη Θεσσαλονίκη, για παράδειγμα, βλέπεις συνδυασμό από τοπικές Greek escorts και κοπέλες που ανεβαίνουν από Αθήνα για 2 ή three μέρες ως touring. Αν μένεις εκεί, έχεις επιλογές, απλά συχνά είναι πιο περιορισμένες χρονικά.

Στα νησιά, ειδικά το καλοκαίρι, το σκηνικό αλλάζει. Μύκονος, Σαντορίνη, Πάρος, Ρόδος και Κέρκυρα προσελκύουν call ladies Greece που ακολουθούν τη σεζόν. Τα πακέτα εκεί είναι πιο ακριβά, γιατί συνυπολογίζονται έξοδα μετακίνησης, διαμονής και φυσικά ο γενικός προσανατολισμός σε top spender τουρίστες.

Αν ταξιδεύεις για διακοπές και σκέφτεσαι να κανονίσεις κάτι, μια έξυπνη κίνηση είναι να το οργανώσεις από Αθήνα. Πολλά πρακτορεία athens escorts προσφέρουν escort for travel πακέτα, είτε για μία νύχτα, είτε για ολόκληρο Σαββατοκύριακο. Ναι, κοστίζει αισθητά, αλλά έχεις έλεγχο και ποιότητα, αντί να κυνηγάς τελευταία στιγμή ό,τι βρεθεί στο νησί.

Πρώτη φορά με escort: τι να περιμένεις ρεαλιστικά

Όσοι το σκέφτονται για πρώτη φορά έχουν συνήθως δύο υπερβολικές εικόνες: είτε φοβούνται ότι θα είναι άβολο και "βρώμικο", είτε περιμένουν σκηνή από ταινία. Η πραγματικότητα είναι κάπου στη μέση, και είναι στο χέρι σου να γείρει προς την ευχάριστη πλευρά.

Ένα απλό, ρεαλιστικό πλάνο πρώτης φοράς θα μπορούσε να είναι καθαρή, οργανωμένη διαδικασία με τα εξής βήματα:

Διαλέγεις ένα σοβαρό agency, όχι τυχαία αγγελία. Ρωτάς 2 πράγματα: τιμές και προτάσεις με βάση αυτό που θες.

Κλείνεις ραντεβού σε ξενοδοχείο που νιώθεις άνετα. Όσο πιο "ουδέτερος" ο χώρος, τόσο καλύτερα θα νιώσεις.

Πηγαίνεις νωρίτερα, κάνεις ένα ντους, βάζεις καθαρά ρούχα, ίσως ένα απλό άρωμα. Δεν χρειάζεται να εντυπωσιάσεις, χρειάζεται να δείξεις σεβασμό.

Όταν έρθει η κοπέλα, κρατάς το κλίμα χαλαρό. Μιλάς, σπάς τον πάγο, δεν ορμάς κατευθείαν σαν να βιάζεσαι. Θυμήσου ότι κι εκείνη νιώθει καλύτερα με έναν ευγενικό, ψύχραιμο πελάτη παρά με κάποιον που μοιάζει

αγχωμένος.

Ρύθμισε τις προσδοκίες σου. Μπορεί να μην υπάρξει η "τέλεια" ταινιακή στιγμή. Αν όμως η χημεία είναι καλή, η εμπειρία θα είναι πολύ πάνω από τον μέσο όρο μιας τυχαίας γνωριμίας.

Η πρώτη φορά δεν χρειάζεται να είναι η πιο excessive. Κράτησέ την απλή, ευχάριστη, ανθρώπινη.

Τι να αποφεύγεις για να μην καταστρέψεις την εμπειρία

Έχω ακούσει τόσες ιστορίες για κατεστραμμένες βραδιές που θα μπορούσαν εύκολα να είχαν σωθεί με λίγη λογική. Μερικά πράγματα, αν τα αποφύγεις, ανεβάζεις δραματικά τις πιθανότητες να περάσεις καλά.

Απόφυγε να παζαρεύεις σαν να είσαι σε λαϊκή αγορά. Άλλο να ρωτήσεις για τιμές, άλλο να προσπαθείς να "κόψεις" το ποσό στη μέση. Ο σεβασμός στον χρόνο και στην υπηρεσία που λαμβάνεις είναι θεμέλιο.

Μην εμφανίζεσαι μεθυσμένος ή υπό την επήρεια ουσιών. Πέρα από επικίνδυνο, είναι και απωθητικό. Οι καλές escorts αρνούνται τέτοιες συναντήσεις, και καλά κάνουν.

Μην ζητάς πράγματα που σου έχουν ήδη πει ότι δεν γίνονται. Όταν το organization ή η κοπέλα σου ξεκαθαρίζει όρια, δέξου τα. Το να πιέζεις πάνω σε αυτά είναι ο πιο γρήγορος δρόμος για να τελειώσει άδοξα το ραντεβού.

Μην προσπαθείς να "δεθείς" συναισθηματικά. Μπορεί να περάσεις υπέροχα, να νιώσεις τρυφερότητα, ακόμα και έντονο δέσιμο τη στιγμή εκείνη. Αλλά χρειάζεται να θυμάσαι τι είδους σχέση είναι αυτή. Αν μετά αρχίσεις εμμονικά μηνύματα, δηλώσεις, ζήλιες, θα βρεθείς σε αδιέξοδο.

Γιατί αξίζει να επενδύσεις σε ποιότητα

Στο τέλος της ημέρας, escorts Greece σημαίνει επιλογή. Μπορείς να πας φθηνά και πρόχειρα, ή μπορείς να επενδύσεις σε ποιότητα. Η διαφορά δεν είναι μόνο στην εμφάνιση της γυναίκας που θα συναντήσεις, αλλά και στο πώς θα νιώσεις εσύ.

Όταν επιλέγεις σοβαρές athens escorts ή αξιόπιστες συνοδούς σε άλλες πόλεις, κερδίζεις ηρεμία. Ξέρεις περίπου τι θα συναντήσεις, έχεις στήριξη από το enterprise αν κάτι πάει στραβά, δεν νιώθεις ότι παίζεις "λαχείο".

Επίσης, όσο ανεβαίνεις σε επίπεδο συνοδού, τόσο περισσότερο η εμπειρία μοιάζει με συναναστροφή και λιγότερο με "συναλλαγή". Οι best name females athens, όταν κάνουν σωστά τη δουλειά τους, σε κάνουν να ξεχνάς το οικονομικό κομμάτι και να βιώνεις τη στιγμή. Αυτό δεν έχει να κάνει μόνο με το σεξ, αλλά με το πώς νιώθεις την υπόλοιπη μέρα σου μετά. Πολλοί πελάτες που επιλέγουν συχνά escorts δεν το λένε αυτό ανοιχτά, αλλά η αλήθεια είναι πως ψάχνουν αποσυμπίεση, αναγνώριση, θηλυκή ενέργεια χωρίς βάρος.

Αν είσαι προσεκτικός στις επιλογές σου, οι escorts στην Ελλάδα μπορεί να γίνουν ένα κομμάτι της ζωής σου που προσθέτει, δεν αφαιρεί. Ένα διακριτικό, συνειδητό "δώρο" στον εαυτό σου, χωρίς ενοχές, χωρίς δράματα, με σεβασμό και από τις δυο πλευρές. Και σε μια χώρα όπως η Ελλάδα, με το φως, τις νύχτες και τις δυνατότητες που προσφέρει, αυτό το "δώρο" μπορεί να αποδειχτεί πολύ πιο πλούσιο από όσο φαντάζεσαι.