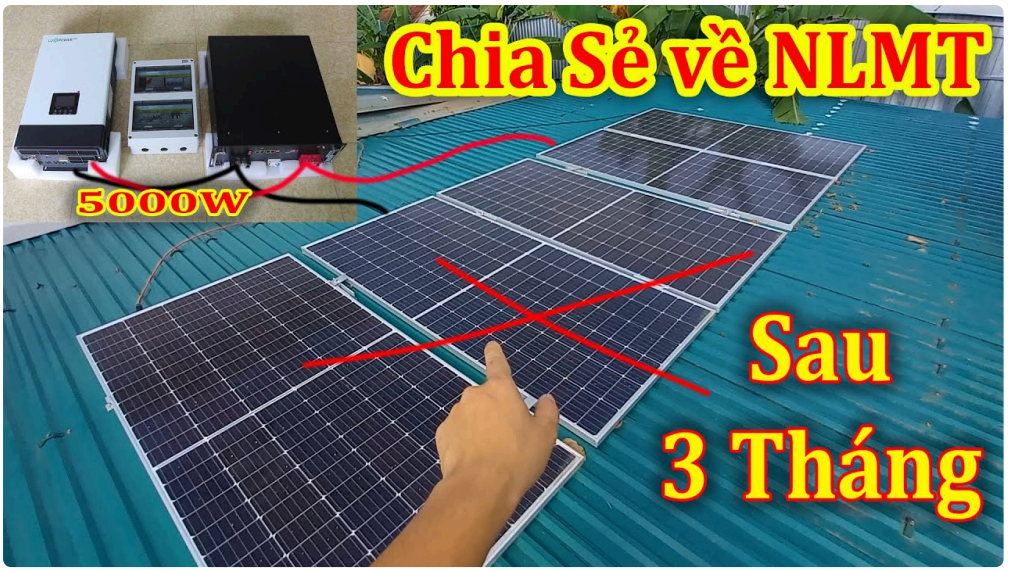

Điện năng lượng mặt trời nghe thì "hiện đại", nhưng bản chất của nó lại giản dị hơn bạn tưởng. Bạn chỉ cần hình dung một buổi sáng nắng đều, ánh sáng rơi xuống tấm pin, và rồi điều kỳ lạ xảy ra: ánh sáng biến thành điện năng, có thể dùng ngay cho sinh hoạt, hoặc nạp vào pin để dùng khi trời không còn sáng. Cái hay nằm ở chỗ, bạn không phải "đi xin" điện từ một nguồn xa xôi mỗi lần mất nắng, bạn chủ động một phần năng lượng theo nhịp thời tiết của chính nơi mình sống.

Tôi từng đi khảo sát một mái nhà ở vùng nắng tốt, gia chủ nói câu rất đời: "Mùa hè điện chạy mát rượi, còn mùa mưa thì bớt lạnh." Nghe vậy mới thấy điện mặt trời không phải phép màu vĩnh cửu, nhưng nó là một công cụ thực sự để giảm phụ thuộc, cân bằng chi phí, và tận dụng nguồn lực miễn phí nhất mà chúng ta có: nắng.

Điện năng lượng mặt trời là gì?

Điện năng lượng mặt trời là điện được tạo ra từ ánh sáng mặt trời thông qua các thiết bị chuyển đổi. Phần "đánh" trực tiếp với ánh sáng chính là tấm pin quang điện (thường gọi là panel). Khi ánh sáng chiếu vào panel, các hạt mang điện trong vật liệu bên trong tấm pin bị kích hoạt, tạo ra dòng điện một chiều (DC). Sau đó, hệ thống cần một thiết bị biến đổi để đưa điện vào lưới hoặc đưa vào hệ thống sử dụng trong nhà.

Tùy cách lắp đặt, điện tạo ra có thể đi theo vài hướng:

- Dùng ngay cho tải trong nhà (đèn, tủ lạnh, máy bơm, điều hòa...).
- Gửi lên lưới điện (nếu hệ có đấu nối phù hợp).
- Nạp vào hệ lưu trữ (pin) để dùng về sau, ví dụ ban đêm hoặc khi thời tiết xấu.

Điểm quan trọng cho người mới là: điện năng lượng mặt trời không "tự chạy" bằng cách bốc hơi nắng thành điện một cách ngẫu nhiên. Nó cần đúng thiết kế, đúng linh kiện, và đúng cách lắp đặt điện năng lượng mặt trời theo nhu cầu sử dụng thực tế.

Một hệ điện mặt trời gồm những gì?

Nhìn từ bên ngoài, bạn chỉ thấy panel trên mái. Nhưng bên dưới là cả một "đội hình" làm việc khá kỷ luật. Thực tế, khi tôi tư vấn cho người mới, tôi hay nói rằng đừng chỉ hỏi "mua bao nhiêu tấm", mà hãy hỏi "ai làm phần còn lại".

Các thành phần thường gặp gồm:

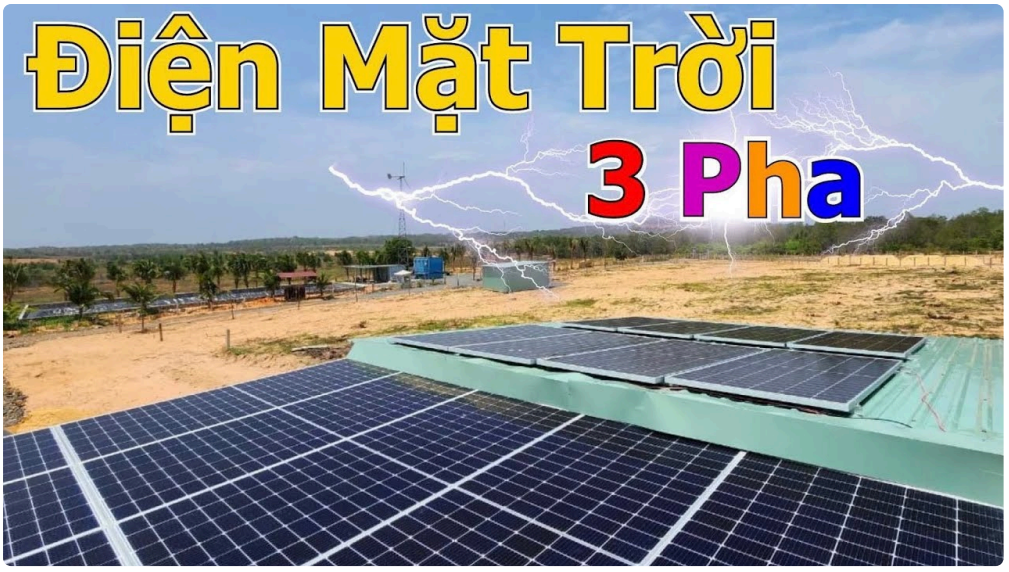



- Tấm pin quang điện, nhận ánh sáng và tạo điện DC.
- Bộ biến tần (inverter), chuyển DC thành AC (điện xoay chiều) phù hợp cho thiết bị gia dụng và/hoặc hòa lưới.
- Hệ thống chống sét, chống quá áp, thiết bị đóng cắt bảo vệ, dây dẫn và tủ điện.
- Kết cấu lắp đặt, giúp giữ panel đúng hướng, đúng góc, chịu gió mưa theo thực tế công trình.
- Đồng hồ đo, giám sát, hoặc phần lưu trữ pin (nếu có).

Nếu bạn chọn hệ có lưu trữ, thêm nữa là pin, bộ sạc/bộ điều khiển liên quan và cơ chế quản lý năng lượng. Từ đây sẽ xuất hiện những đánh đổi thú vị, vì pin không rẻ và không phải nhà nào cũng cần.

Điện một chiều và điện xoay chiều: vì sao bạn cần bộ biến tần?

Nhiều người bắt đầu bằng câu hỏi rất thật: “Tấm pin tạo điện thì cứ thế cắm vào nhà được không?” Câu trả lời gần như luôn là không theo cách đơn giản.

Panel tạo ra điện một chiều, trong khi hầu hết thiết bị trong nhà dùng điện xoay chiều. Bộ biến tần đóng vai trò như “người phiên dịch”. Nó không chỉ đổi dạng điện, mà còn theo dõi điện áp, dòng điện, tối ưu vận hành theo điều kiện nắng, và đảm bảo hệ thống làm việc an toàn.

Trong các trường hợp có lưới điện, biến tần còn đồng bộ với điện lưới. Khi mất điện lưới, hệ có thể tắt theo cơ chế an toàn (anti-islanding) để tránh cấp nhầm cho người đang sửa chữa. Nếu bạn muốn có điện chạy khi mất

lưới, bạn thường cần cấu hình khác, có pin hoặc bộ chuyển nguồn theo thiết kế.

Tóm lại, biến tần là một trong những linh kiện "đinh" của cả hệ. Chọn sai công suất, chọn sai loại, hoặc chọn lắp đặt không đúng nguyên lý có thể khiến hệ chạy kém hiệu quả, thậm chí làm giảm tuổi thọ.

Điện mặt trời hoạt động thế nào trong một ngày?

Hãy tưởng tượng một ngày điển hình ở miền có nắng. Buổi sáng, nắng lên dần, panel bắt đầu tạo điện. Lúc đầu công suất thường chưa đạt tối đa vì góc chiếu và cường độ nắng tăng theo thời gian. Trưa đến, điện tạo ra thường cao nhất, vì ánh sáng mạnh và gần như vuông góc hơn với bề mặt panel.

Buổi chiều, nắng nghiêng đi, tốc độ tạo điện giảm. Buổi tối thì gần như bằng không, trừ khi bạn có pin lưu trữ. Khi có pin, hệ có thể nạp khi nắng đủ và cấp lại cho tải khi trời mờ hoặc về đêm.

Ở đây có một điểm tôi muốn bạn nắm rõ: hiệu quả hệ không chỉ nằm ở số lượng tấm. Nó phụ thuộc vào bức xạ mặt trời tại vị trí, góc lắp đặt, hướng lắp, và mức độ che bóng. Chỉ cần một cây cao, một ống khói, hoặc một phần mái bị che theo giờ cũng có thể kéo hiệu suất xuống. Lúc đi khảo sát, tôi từng thấy một mái nhà "đẹp trên bản vẽ", nhưng lúc mặt trời xuống thấp lại bị che bởi hàng rào hoặc nhánh cây. Thế là sản lượng giảm khá rõ, dù lắp đủ công suất.

Hệ hòa lưới và hệ độc lập: khác nhau ở đâu?

Đây là phần nhiều người mới hay nhầm, và nếu nhầm thì quyết định ngân sách sẽ đi sai hướng.

- Hệ hòa lưới: hệ thống phát điện vào hệ thống điện của gia đình theo cách có thể tương tác với lưới. Tùy cơ chế và thiết kế, bạn có thể dùng điện mặt trời trước, phần thiếu vẫn lấy từ lưới.
- Hệ độc lập (off-grid): hệ không phụ thuộc lưới. Bạn gần như phải có pin để đảm bảo điện dùng vào ban đêm hoặc khi trời không đủ nắng.

Nếu nhà bạn có lưới ổn định, lắp hệ hòa lưới thường hợp lý hơn về mặt chi phí và vận hành. Nếu nhà ở vùng hẻo lánh hay thường xuyên mất điện, hệ độc lập hoặc hệ có pin sẽ đáng cân nhắc. Tuy nhiên, pin là "câu chuyện dài": dung lượng pin, số chu kỳ, cách quản lý sạc xả, và tuổi thọ thực tế mới là phần quyết định bạn có hài lòng hay không.

Lắp đặt điện năng lượng mặt trời: những câu hỏi bạn nên hỏi ngay từ đầu

Nhiều người nghĩ lắp đặt điện năng lượng mặt trời chỉ là làm mái tôn cho chắc và bắt thêm vài tấm pin. Thực tế, phần lắp đặt liên quan tới điện, kết cấu, an toàn cháy nổ, đi dây, và tính toán công suất.

Tôi thường bắt đầu bằng ba câu hỏi đơn giản, nghe có vẻ đời nhưng lại cứu bạn khỏi nhiều rủi ro:

Thứ nhất, gia đình bạn dùng điện theo giờ nào nhiều nhất? Điều hòa chạy giờ nào, máy bơm chạy theo mùa, bếp dùng điện hay gas. Thứ hai, khu vực bạn có bị che bóng không. Thứ ba, bạn muốn mức độ "tự chủ" đến đâu, tức là có cần pin dự phòng khi mất điện hay không.

Từ các câu hỏi đó mới đi vào cấu hình: công suất lắp đặt bao nhiêu, chọn biến tần ra sao, dây dẫn và bảo vệ thế nào, kết cấu nghiêng bao nhiêu, lắp trên mái tôn hay mái ngói, và lộ trình thi công ra sao.

Một "bản đồ" thực tế để bạn hình dung công việc

Khi thi công, chuyện gì cũng có thể phát sinh, nhất là công trình nhà dân. Có thể là mái không phẳng, khoảng cách vì kèo khác thiết kế, hoặc đường đi cáp quanh nhà chật. Vì thế, quy trình nên được làm có trình tự.

Một checklist ngắn mà tôi khuyên bạn dùng trước khi chốt hợp đồng là:

1. Kiểm tra hướng mái, vùng bóng râm theo giờ (sáng, trưa, chiều).
2. Xác định tổng tải và giờ cao điểm dùng điện.
3. Xác nhận cấu hình inverter và phương án có/không có pin.
4. Kiểm tra kết cấu mái chịu tải và phương án bắt gá.
5. Chốt phương án đấu nối, bảo vệ và đi dây gọn, an toàn.

Checklist này không thay thế khảo sát kỹ thuật, nhưng nó giúp bạn phát hiện sớm dấu hiệu "làm cho có".

Sản lượng điện: vì sao cùng công suất mà khác nhau?

Người mới hay hỏi "lắp 5 kW thì được bao nhiêu số điện?" Câu hỏi đúng, nhưng câu trả lời thường phải kèm điều kiện. Cùng 5 kW, nếu một mái hướng tốt, ít che bóng, góc lắp hợp lý, inverter chất lượng và hệ được tối ưu, sản lượng có thể cao hơn đáng kể so với một hệ 5 kW khác nhưng bị che một phần theo vài giờ trong ngày.

Ngoài ra, pin quang điện còn chịu ảnh hưởng bởi nhiệt độ. Nhiệt lên cao làm giảm hiệu suất biến đổi. Vì vậy, thiết kế khoảng hở thoáng khí dưới mặt tấm, cách bố trí ray và thông gió cũng có thể tác động.

Tôi từng gặp trường hợp gia đình lắp xong rồi mới phát hiện một phần hệ "bị phủ bóng" vào buổi chiều. Họ nghĩ là nắng vẫn nhiều, nên không hiểu vì sao số điện thấp hơn kỳ vọng. Thực tế, ánh sáng giảm không chỉ làm giảm công suất tức thời, mà còn có thể kéo theo điều kiện làm việc của chuỗi panel, tùy cách đấu nối và thiết bị tối ưu đi kèm. Một chút chênh lệch ban đầu có thể thành chênh lệch lớn theo tháng.

Vậy nên khi bạn nghe dự toán "điện chắc chắn X kWh mỗi ngày", hãy hỏi kỹ họ dựa trên giả định gì. Câu chuyện thường nằm ở hướng lắp, độ nghiêng, mức che bóng, và dữ liệu bức xạ mặt trời của vị trí.

Hiệu quả và tuổi thọ: nhìn vào "thực dụng", không chỉ con số quảng cáo

Panel thường có thông số suy giảm theo thời gian. Các nhà sản xuất công bố hiệu suất theo điều kiện tiêu chuẩn, nhưng khi đưa vào thực tế, vận hành còn phụ thuộc nhiều thứ: độ ổn định của biến tần, chất lượng đấu nối, độ sạch bề mặt panel, và cả việc vệ sinh.

Trong thực tế, một hệ điện mặt trời hoạt động tốt không phải là hệ "không có gì xảy ra", mà là hệ được thiết kế để chịu được môi trường. Mưa nắng, bụi đường, muối biển nếu gần khu vực ven biển, và cả gió mạnh. Kết cấu bắt gá và thiết bị chống sét, chống quá áp làm việc ở nền tảng này.

Tôi cũng thường nhắc khách hàng một việc nghe hơi "nhà quê" nhưng hiệu quả: vệ sinh panel theo chu kỳ phù hợp. Nếu khu vực nhiều bụi, bề mặt bẩn đi thì hiệu suất giảm. Nhưng vệ sinh quá thường xuyên hoặc dùng hóa chất không đúng cũng có thể làm ảnh hưởng lớp phủ. Thực tế là phải vừa đủ, và nên theo khuyến nghị của đơn vị cung cấp hoặc hướng dẫn kỹ thuật.

Chi phí: bạn đang mua gì?

Nói thẳng, điện năng lượng mặt trời không phải miễn phí. Chi phí gồm tấm pin, biến tần, bộ bảo vệ, kết cấu, thi công, vật tư đi kèm, và nếu có pin thì chi phí pin là phần lớn.

Điểm đáng để bạn cân nhắc là: cùng một mức công suất, chi phí có thể khác nhau khá lớn giữa các cấu hình.

- Nếu bạn không có pin, ngân sách thường thấp hơn, và hệ tập trung vào "dùng ban ngày".
- Nếu bạn có pin, bạn mua thêm khả năng tự chủ về thời gian, đổi lại là chi phí ban đầu cao và câu chuyện tuổi thọ pin.
- Nếu bạn chọn công suất lắp lớn hơn nhu cầu hiện tại, bạn giảm áp lực về tương lai, nhưng dòng tiền ban đầu cũng tăng.

Tôi từng thấy một gia đình chọn công suất lớn hơn để "có thêm cho tương lai", nhưng lại lắp ngay vào thời điểm ít dùng điện hơn dự kiến. Họ bù lại bằng cách chạy thêm thiết bị dần dần, nhưng giai đoạn đầu thời gian thu hồi kéo dài hơn so với tính toán ban đầu. Không sai, chỉ là cần tính dòng tiền theo nhịp sống thật của nhà mình.

Những rủi ro thường gặp ở nhà dân

Điện mặt trời nghe sạch sẽ, nhưng hệ thống điện thì không chấp nhận sự cẩu thả. Một vài rủi ro hay gặp, từ trải nghiệm thực tế:

- Che bóng cục bộ do cây, mái phụ, hoặc công trình mới phát sinh.
- Lắp đặt kết cấu không phù hợp, thiếu gia cường hoặc chọn sai vị trí bắt gá.
- Đi dây không đúng chuẩn gây nóng cáp, giảm tuổi thọ, thậm chí rủi ro sự cố.
- Chọn biến tần không khớp dải công suất thực tế, làm hệ chạy kém ở điều kiện nắng yếu.
- Thiếu bảo vệ chống sét, chống quá áp, đặc biệt ở khu vực giông bão.

Những rủi ro này không phải để làm bạn lo. Nó để bạn đặt đúng kỳ vọng và yêu cầu rõ ràng trong quá trình lắp đặt. Hệ làm tốt sẽ cho cảm giác "ít phải nghĩ", vì mọi thứ hoạt động ổn định theo thiết kế.

Lắp đặt có cần giấy tờ hay thủ tục không?

Phần thủ tục có thể khác nhau theo quy định địa phương, theo cơ chế đấu nối và theo loại hình hệ thống. Tôi không thể khẳng định một mẫu chung cho mọi nơi, vì thực tế mỗi giai đoạn quản lý và quy trình có thể thay đổi.

Điều tôi khuyên bạn là: hãy hỏi đơn vị lắp đặt về năng lực hoàn thiện hồ sơ và quy trình nghiệm thu, đặc biệt nếu bạn muốn hòa lưới. Đừng chỉ quan tâm "thi công xong là xong". Với hệ có đấu nối, phần an toàn điện và quy trình nghiệm thu thường là thứ quyết định để hệ vận hành đúng, không vướng về sau.

Dùng điện mặt trời sao cho "đáng tiền"

Một số người lắp xong rồi ít để ý, đến khi hóa đơn vẫn có rồi hỏi "sao không giảm nhiều". Thực tế, điện mặt trời giảm hóa đơn tốt nhất khi bạn dùng điện đúng thời điểm hệ phát điện mạnh.

Nếu bạn không có pin, chiến lược đơn giản là chuyển một phần thói quen dùng điện sang ban ngày. Ví dụ, máy giặt, máy sấy (nếu dùng), bơm nước, và một phần tải lớn có thể dời vào khung giờ nắng tốt. Nếu bạn có điều hòa, hãy xem cách vận hành theo nhiệt độ phòng và thói quen mở cửa, vì điện tiêu thụ sẽ quyết định nhiều hơn bạn nghĩ.

Với pin, bạn có thêm quyền chủ động. Nhưng vẫn cần hiểu pin không phải "mở mãi mãi". Pin có tuổi thọ theo chu kỳ sạc xả và điều kiện vận hành. Cách tối ưu thường là nạp trong giờ nắng, xả hợp lý theo nhu cầu, tránh để pin rơi vào tình trạng làm việc cực đoan nhiều ngày liên tục.

Có nên lắp cho mọi gia đình không?

Không phải cứ nắng nhiều là ai cũng lắp được, và không phải ai lắp cũng phù hợp. Có vài tình huống tôi thường gặp:

- Mái quá nhỏ hoặc mái bị che bóng nghiêm trọng thì sản lượng không đủ đáng kể.
- Gia đình dùng điện chủ yếu ban đêm và muốn tự chủ cao, pin có thể cần thiết, nhưng chi phí sẽ tăng.
- Nhà cho thuê hoặc thay đổi kiến trúc sớm có thể khiến việc hoàn vốn kém hấp dẫn.
- Nếu kết cấu mái yếu hoặc cải tạo liên tục, lắp đặt cần tính kỹ để tránh phá đi làm lại.

Tôi không bao giờ bán "hứa hẹn mơ hồ". Nếu mái không phù hợp, tôi nói thẳng để khỏi tốn công và tốn tiền. Ngược lại, nếu mái có tiềm năng, hệ có thể là một khoản đầu tư thực dụng, mang lại cảm giác chủ động và an tâm chi phí điện.

Những câu hỏi nhanh cho người mới trước khi đặt cọc

Nếu bạn chỉ kịp ghi nhớ một thứ, hãy ghi nhớ rằng điện năng lượng mặt trời là một hệ thống đồng bộ. Bạn không thể chỉ "mua tấm pin" rồi chờ hiệu quả tự tới.

Dưới đây là một vài câu hỏi ngắn gọn mà bạn có thể hỏi trực tiếp đơn vị tư vấn, để biết họ hiểu bài hay chỉ nói theo brochure. Lưu ý, đây không phải danh sách kỹ thuật, mà là cách kiểm tra tư duy dự án:

Bạn hỏi họ cách tính công suất dựa trên tải của nhà bạn. Bạn hỏi họ phần đấu nối và bảo vệ sẽ làm ra sao. Bạn hỏi họ xem có giải pháp cho che bóng không, và họ đánh giá bằng dữ liệu hay chỉ phán "nắng nhiều là đủ". Bạn hỏi về kế hoạch giám sát và bảo hành, đặc biệt là những bộ phận nào hay phát sinh lỗi trong thực tế vận hành.

Nói chuyện với họ bằng các câu hỏi kiểu này thường giúp bạn nhìn ra sự chuyên nghiệp nhanh hơn rất nhiều.

Kết lại bằng một hình dung cụ thể

Hãy thử tưởng tượng buổi trưa, căn nhà của bạn chạy bớt điện lưới nhờ điện mặt trời. Tiếng quạt vẫn quay, tủ lạnh vẫn chạy, máy bơm vẫn rền rĩ, và bạn không còn cảm giác "điện đến từ một nơi xa". Về chiều, hệ giảm dần theo nắng, và nếu có pin thì đêm đến bạn vẫn giữ được một phần sự chủ động.

Điện năng lượng mặt trời, cuối cùng, là chuyện tổ chức năng lượng theo nhịp thời gian. Khi bạn hiểu nguyên lý hoạt động và chốt đúng cấu hình trong lắp đặt điện năng lượng mặt trời, bạn sẽ thấy nó không còn là khái niệm mơ hồ. Nó trở thành một phần của căn nhà, hoạt động lặng lẽ và đều đặn, như thể nắng đã được "đóng gói" thành điện năng sẵn sàng dùng lúc bạn cần.

Nếu bạn muốn, hãy cho tôi biết bạn đang ở tỉnh nào, mái hướng gì (nếu biết), diện tích mái khả dụng khoảng bao nhiêu, và hiện tại nhà bạn dùng nhiều điện vào giờ nào. Tôi có thể giúp bạn phác thảo một cách nghĩ về công suất và cấu thiết bị điện năng lượng mặt trời hình phù hợp để bạn không bị cuốn theo số liệu quảng cáo.

Giá hệ thống điện mặt trời năm 2026 chịu ảnh hưởng bởi nhiều yếu tố quan trọng. Thứ nhất là chất lượng và thương hiệu thiết bị, bao gồm tấm pin, inverter và pin lưu trữ – các thương hiệu Tier 1 sẽ có giá cao hơn nhưng đảm bảo hiệu suất và độ bền lâu dài. Thứ hai là kết cấu mái và điều kiện lắp đặt, mái tôn, mái bê tông hay hệ khung đất sẽ có chi phí thi công khác nhau. Thứ ba là công suất hệ thống, công suất càng lớn thì chi phí trên mỗi kWp càng giảm. Ngoài ra, yêu cầu kỹ thuật như chống sét, giám sát từ xa, hoặc hệ lưu trữ điện cũng làm tăng tổng mức đầu tư. Cuối cùng, đơn vị thi công uy tín cũng là yếu tố quyết định đến giá và chất lượng hệ thống, đảm bảo vận hành ổn định và hiệu quả lâu dài. CÔNG TY TNHH ÁNH DƯƠNG POWER Giấy phép ĐKKD số 0318715306 cấp ngày 15/10/2024 tại Sở KHĐT TP Hồ Chí Minh CÔNG TY TNHH ÁNH DƯƠNG LUXURY Giấy phép

ĐKKD số 1402142197 cấp ngày 12/05/2020 tại Sở KHĐT Đồng Tháp. Trung tâm bảo hành | Số 17 đường D1, phường Bình Đông, TP Hồ Chí Minh