Hablar de labios no es hablar solo de volumen. En consulta, esa es probablemente la confusión más frecuente. Muchas personas piden un cambio visible, pero cuando se profundiza un poco aparecen objetivos mucho más concretos: perfilar el borde, corregir una asimetría discreta, recuperar hidratación, suavizar las pequeñas arrugas del código de barras o devolver proyección a un labio que con los años se ha ido afinando. Por eso el **ácido hialurónico labios** sigue siendo una de las herramientas más valoradas en medicina estética facial. No porque "hinche", sino porque permite trabajar con precisión, modular resultado y, sobre todo, rectificar si hace falta.

Esa última idea, la reversibilidad, marca una diferencia importante. Frente a otros tratamientos permanentes o poco predecibles, el ácido hialurónico ofrece algo muy valioso tanto para el profesional como para el paciente: margen de maniobra. En una zona tan visible y expresiva como la boca, ese margen no es un detalle menor. Es una garantía de seguridad, de adaptación al gusto personal y de respeto por la anatomía de cada rostro.

Cuando un buen resultado no parece un "relleno"

Los labios bonitos no siempre llaman la atención por su tamaño. De hecho, los resultados que mejor envejecen y más satisfacen suelen ser los que armonizan con el resto del rostro. Un labio tratado con criterio no debería verse rígido, pesado ni ajeno a la expresión natural. Debería acompañar la sonrisa, mantener movimiento y encajar con mentón, nariz, filtrum y tercio inferior de la cara.

En la práctica, eso significa que el **aumento de labios** no es un procedimiento estándar. La misma cantidad de producto puede dar un resultado delicado en una paciente y excesivo en otra. También influye la calidad del tejido. No se comporta igual un labio joven, con buena base estructural, que uno fino por genética o uno que ha perdido soporte con la edad. La elección del producto, del plano de inyección y de la técnica importa tanto como la cantidad.

Aquí es donde el ácido hialurónico ha cambiado las reglas del juego. Bien elegido y bien colocado, permite trabajar desde la sutileza. A veces basta una pequeña cantidad para redefinir. En otros casos, conviene plantear un tratamiento en dos tiempos para no forzar el tejido y observar cómo responde. Esa capacidad de construir el resultado poco a poco reduce errores y mejora la naturalidad.

Qué hace diferente al ácido hialurónico

El ácido hialurónico es una sustancia presente de forma natural en nuestro organismo. Su función principal es captar agua y contribuir a la hidratación y elasticidad de los tejidos. En medicina estética se utiliza en forma de geles con distintas densidades y grados de reticulación, lo que permite adaptarlo a diferentes zonas y objetivos.

En labios no se busca el mismo producto que en pómulos o mandíbula. La boca necesita un gel que acompañe el movimiento, no uno excesivamente rígido. Debe integrarse bien en el tejido, ofrecer soporte sin formar relieves artificiales y mantener una textura agradable al tacto. Esto parece un detalle técnico, pero en realidad es decisivo. Muchos de los resultados poco favorecedores no se deben al hecho de "llevar ácido hialurónico", sino a una mala indicación, un exceso de producto o una elección inadecuada del material.

La ventaja principal es que se trata de un tratamiento ajustable. Si en la primera sesión se logra el 70 u 80 por ciento del objetivo, se puede revisar semanas después y completar solo si realmente hace falta. En una zona donde milímetros cambian por completo la expresión, esa prudencia suele ser una virtud.

La reversibilidad, una ventaja real y no un simple argumento comercial

Cuando se dice que es un tratamiento reversible, no significa que el efecto desaparezca de un día para otro ni que todo se deshaga por sí solo en unas horas. Significa que, si el resultado no convence o si surge una complicación, existe la posibilidad de utilizar hialuronidasa, una enzima capaz de degradar el ácido hialurónico infiltrado.

Esto tiene implicaciones prácticas muy relevantes. La primera es emocional. Muchas personas se animan a probar un **relleno de labios barcelona** o en cualquier otra ciudad precisamente porque saben que no están tomando una decisión irreversible. Quieren mejorar, pero sin sentir que están "firmando" un cambio permanente. Ese componente psicológico cuenta mucho, sobre todo en pacientes primerizos.

La segunda implicación medicinaesteticabcn.es es clínica. Incluso en manos expertas, la boca sigue siendo una zona exigente. Hay labios que reaccionan con más edema, tejidos que retienen más agua, anatomías asimétricas de base que se hacen más evidentes tras infiltrar o personas con expectativas poco realistas. Poder corregir, afinar o revertir es una red de seguridad importante.

La tercera tiene que ver con la evolución estética personal. Lo que a alguien le gusta a los 28 años puede no interesarle a los 38. Hay pacientes que empiezan buscando un perfilado muy sutil y más adelante piden algo más de volumen. O al revés, personas que en una etapa querían unos labios más marcados y con el tiempo prefieren un aspecto más discreto. Un tratamiento reversible encaja mejor con esos cambios.

No todo es volumen: los objetivos más frecuentes en consulta

Una de las mejores decisiones antes de infiltrar es definir con precisión qué se quiere corregir. Pedir "más labio" puede significar muchas cosas distintas. En la práctica, las demandas más habituales suelen ir por aquí:

- perfilar el borde para que el labio se vea más definido sin ganar mucho volumen
- mejorar la hidratación y la calidad del tejido
- corregir una asimetría, ya sea congénita o acentuada con el tiempo
- aportar algo de proyección al labio superior o equilibrar superior e inferior
- suavizar líneas peribucales finas asociadas al envejecimiento

Este matiz cambia por completo la planificación. Hay pacientes que creen necesitar mucho producto cuando en realidad solo necesitan estructura en puntos concretos. También ocurre al revés. Algunas bocas parecen "vacías" no porque falte definición, sino porque el labio ha perdido soporte y gira hacia dentro. En esos casos, trabajar únicamente el contorno no suele bastar.

Cómo se plantea un tratamiento bien indicado

La valoración seria de unos labios empieza fuera de los labios. Se observa el rostro en conjunto, en reposo y en movimiento. Se analiza la proporción entre el labio superior e inferior, la proyección del mentón, la longitud del filtrum, la exposición dental al sonreír, la simetría al hablar y el estado de la piel alrededor de la boca. Un profesional con experiencia no decide la cantidad de jeringas antes de ver la anatomía. Primero estudia el caso, luego propone.

Un error frecuente es pensar que más producto equivale a mejor resultado. Los labios tienen límites anatómicos. Si se sobrepasan, el tejido puede distenderse, el producto puede migrar o la boca puede

adoptar un aspecto artificial muy reconocible. La medicina estética bien hecha no consiste en llenar, sino en respetar. A veces el mejor criterio clínico es decir no, o decir “sí, pero poco y en varias sesiones”.

En un contexto como el de **aumento de labios barcelona**, donde la demanda es alta y la oferta muy amplia, este punto merece atención. Conviene desconfiar de las propuestas rápidas, uniformes o demasiado agresivas. Cada boca responde de forma distinta. La personalización no es un lujo, es una necesidad técnica.

Qué se nota justo después y qué se ve de verdad semanas más tarde

Tras la infiltración, lo habitual es que aparezca inflamación. A veces es discreta y a veces llamativa, especialmente en personas sensibles o cuando se ha trabajado una mucosa muy reactiva. Puede haber pequeños hematomas, tirantez y sensación de haber quedado “más grande” de lo previsto durante los primeros días. Esto entra dentro de lo esperable.

Lo importante es entender que el resultado inmediato no es el resultado final. El labio necesita desinflamarse, integrar el producto y recuperar su comportamiento normal. En la mayoría de los casos, la valoración real empieza a tener sentido tras una o dos semanas. Antes de eso, muchas impresiones son engañosas.

Aquí la reversibilidad vuelve a dar tranquilidad. Si una paciente está inquieta en las primeras 48 horas porque se ve demasiado volumen, no conviene precipitarse. Primero hay que distinguir edema de resultado estable. Pero si, una vez pasado el tiempo razonable, el volumen sigue siendo excesivo o la forma no convence, existe posibilidad de actuar.

Duración: ni eterna ni igual para todos

Una de las preguntas más repetidas es cuánto dura. La respuesta honesta es que depende. En labios, el ácido hialurónico suele durar menos que en zonas más estáticas del rostro, porque la boca se mueve, gesticula, come, habla y besa. Además, el metabolismo y el tipo de producto influyen. En términos generales, muchas personas mantienen un efecto visible durante varios meses, a veces cerca del año, aunque no siempre con la misma intensidad del inicio.

También importa el punto de partida. Un labio con buena estructura puede conservar mejor una mejora pequeña. En cambio, si se parte de un tejido muy fino o de una demanda de cambio más evidente, la percepción de “pérdida” puede llegar antes. Hay pacientes que hacen un mantenimiento suave una o dos veces al año y otros que prefieren espaciar más. No existe una frecuencia universal correcta.

Algo que se observa con relativa frecuencia es que, tras varias sesiones prudentes y bien planificadas, el paciente necesita menos cantidad para mantener el efecto que al principio. No porque el producto sea permanente, sino porque el tejido puede conservar cierto soporte y porque la estrategia ha sido progresiva.

Seguridad: lo que conviene saber sin dramatismos

El tratamiento de **ácido hialurónico labios barcelona** o en cualquier lugar debe realizarlo un profesional sanitario formado en anatomía facial y manejo de complicaciones. Esta recomendación puede sonar obvia, pero no siempre se respeta. La boca tiene una vascularización rica y particularidades anatómicas que exigen precisión. No basta con haber visto el procedimiento muchas veces en redes sociales para comprenderlo.

Los efectos secundarios leves son relativamente habituales: inflamación, enrojecimiento, sensibilidad, pequeños morados y alguna irregularidad inicial mientras el tejido se asienta. Otra cosa distinta son las complicaciones importantes, que son poco frecuentes, pero existen y deben conocerse. Entre ellas están las infecciones, los nódulos persistentes, la migración del producto y los problemas vasculares, que requieren detección y actuación inmediata.

La buena noticia es que parte de la seguridad de este tratamiento radica precisamente en su capacidad de reversión. No elimina todos los riesgos, pero sí ofrece una herramienta de corrección que no existe con otros materiales permanentes. Aun así, usar hialuronidasa no es algo trivial ni cosmético en el sentido superficial del término. Debe indicarse con criterio, valorando anatomía, momento y objetivo.

Qué diferencia a un resultado elegante de uno artificial

Hay varios signos que suelen delatar un relleno mal planteado. El arco de Cupido se vuelve excesivamente rígido, el labio superior se proyecta demasiado hacia delante, se pierde transición natural entre piel y bermellón, aparecen bultos visibles o la boca adquiere un aspecto pesado incluso en reposo. En fotos puede parecer llamativo. En persona, rara vez favorece.

El resultado elegante suele ser menos obvio. A veces la gente percibe “mejor cara” sin identificar que se ha trabajado el labio. Eso sucede cuando se respeta la anatomía, se evita sobrecargar y se entiende que la armonía está por encima del volumen absoluto. Un buen profesional sabe frenar a tiempo. No todo lo que se puede poner se debe poner.

También influye mucho la comunicación previa. Si una paciente lleva una foto de referencia, lo útil no es copiar esos labios, sino entender qué le atrae de ellos: quizá la definición, quizá la hidratación, quizá la proyección del superior. Dos labios nunca reaccionan igual. Intentar replicar una boca ajena suele terminar en frustración.

Perfilado, hidratación y volumen, tres palabras que suelen mezclarse

En la conversación diaria se usan casi como sinónimos, pero no lo son. Perfilado significa definir contorno. Hidratación implica mejorar calidad y jugosidad del tejido con un efecto muy discreto. Volumen supone aumentar presencia y proyección. Se pueden combinar, claro, pero conviene distinguirlos porque la expectativa cambia mucho.

Una paciente joven con labios bien proporcionados puede beneficiarse de una hidratación ligera y una definición sutil, sin necesidad de un auténtico aumento. Otra persona, con un labio superior fino o retraído, sí puede pedir más proyección. En pacientes de más edad, además, muchas veces el tratamiento no se limita al labio. Puede requerir abordar arrugas peribucales o pérdida de soporte alrededor de la boca para que el resultado quede equilibrado.

Por eso, cuando alguien busca **aumento de labios** conviene afinar el lenguaje. No siempre se quiere “más”, a veces se quiere “mejor”.

Cuidados prácticos tras la infiltración

Las recomendaciones posteriores no suelen ser complicadas, pero sí conviene cumplirlas con sentido común durante las primeras horas y días. Lo habitual es evitar manipular la zona, no someterla a calor intenso inmediato y seguir las pautas específicas del profesional según la técnica utilizada y la respuesta del tejido.

- aplicar frío local de forma suave, sin presión excesiva
- evitar ejercicio intenso el mismo día si hay inflamación marcada
- no masajear salvo indicación expresa
- posponer saunas, calor fuerte y exposición intensa las primeras 24 a 48 horas
- consultar si aparece dolor importante, cambio de color o empeoramiento progresivo

Más allá de estas pautas, la mejor recomendación es no juzgar el resultado demasiado pronto. Hay labios que al tercer día parecen una cosa y a las dos semanas muestran otra muy distinta.

Quién suele ser buen candidato y quién debería esperar

No existe una edad exacta para empezar, pero sí hay momentos mejores y peores. Un buen candidato suele ser alguien con expectativas realistas, motivación personal clara y disposición a aceptar una mejora progresiva, no milagrosa. La consulta ideal es aquella en la que el paciente puede explicar qué le incomoda y también escuchar qué es razonable hacer.

Conviene posponer o replantear el tratamiento si hay infecciones activas en la zona, brotes de herpes labial sin controlar, embarazo o lactancia cuando el profesional considere prudente no tratar, enfermedades o circunstancias médicas que requieran valoración individual, o una expectativa claramente desajustada respecto al resultado posible. También es buena idea frenar si el impulso viene de una foto filtrada o de una tendencia pasajera más que de un deseo madurado.

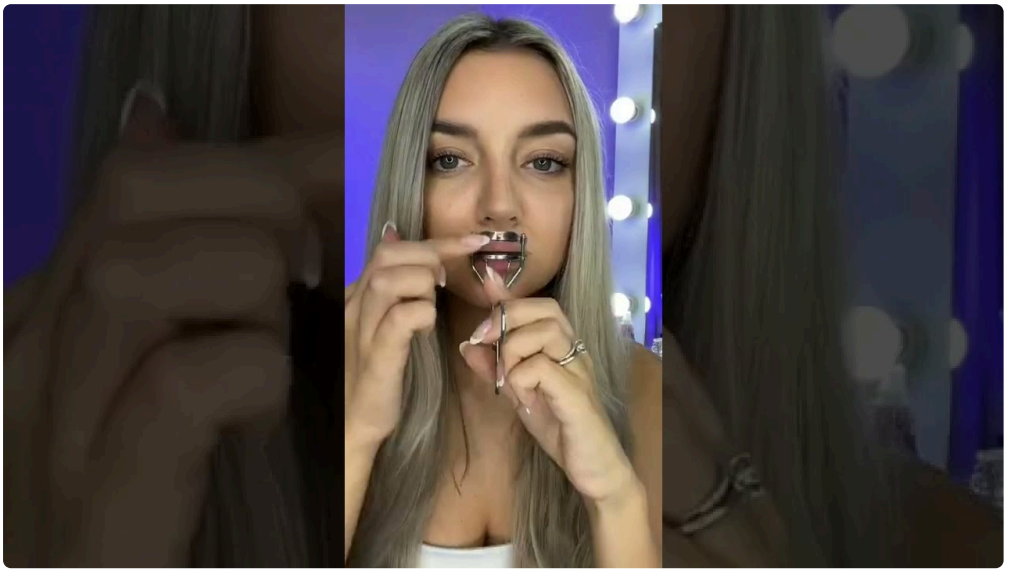

En consulta se ve a menudo un patrón interesante: quien pide cambios discretos y comprende el proceso suele quedar más satisfecho que quien llega con una imagen muy cerrada en la cabeza. Los labios no son un accesorio intercambiable. Forman parte de la identidad facial.

Elegir clínica y profesional, especialmente en una ciudad con mucha oferta

Buscar **relleno de labios barcelona** o **ácido hialurónico labios barcelona** arroja decenas de opciones. Eso puede ser útil, pero también confuso. Más que fijarse solo en el precio o en la cantidad de producto ofrecida, conviene valorar formación sanitaria, experiencia específica en anatomía facial, calidad de la valoración inicial, tiempo dedicado a resolver dudas y capacidad para decir no cuando corresponde.

Una señal de buen criterio es que el profesional explique limitaciones, no solo ventajas. Otra, que hable de proporciones, movimiento y seguridad antes de hablar de mililitros. También transmite confianza que exista un protocolo claro de seguimiento y actuación ante incidencias. Los labios admiten poco margen para la improvisación.

En ciudades grandes, además, hay mucha presión estética y mucha influencia de redes. Eso puede empujar a algunos pacientes a pedir resultados más intensos de lo que realmente les favorece. La consulta de calidad no alimenta esa ansiedad, la ordena. A veces la mejor indicación no es rellenar más, sino parar, esperar o incluso disolver y empezar de nuevo con una estrategia más conservadora.

El valor de poder rectificar

Hay tratamientos cuyo principal atractivo está en el efecto. En el caso del ácido hialurónico en labios, parte de su valor está también en la libertad que da. Libertad para probar una mejora sin asumir una permanencia rígida. Libertad para ajustar si el cambio se queda corto. Libertad para corregir si el resultado no convence. Y, desde el punto de vista médico, libertad para actuar ante un problema con una herramienta específica.

Esa reversibilidad no sustituye la necesidad de una buena técnica. No convierte cualquier infiltración en segura por arte de magia. Pero sí cambia el equilibrio entre beneficio y riesgo de una forma muy relevante. En una zona tan visible, tan móvil y tan vinculada a la identidad personal, contar con esa opción marca una diferencia real.

Por eso el **ácido hialurónico labios** sigue siendo la elección de referencia para quienes buscan mejorar forma, hidratación o volumen con sensatez. No por prometer transformaciones extremas, sino porque permite algo más valioso: intervenir con precisión, respetar la expresión natural y conservar la posibilidad de dar marcha atrás si el rostro, el gusto o la propia vida cambian.