Hay una frase que se repite mucho en consulta cuando alguien pregunta por un **relleno de labios en Barcelona**: “quiero verme mejor, pero no quiero que se note”. Detrás de esa petición hay algo muy razonable. La mayoría de pacientes no buscan unos labios completamente distintos, ni un volumen llamativo, ni una transformación evidente de un día para otro. Lo que quieren es corregir un labio que se ha afinado con el tiempo, equilibrar una asimetría que siempre les ha incomodado o recuperar hidratación y definición sin perder naturalidad.

Ese objetivo, que parece sencillo, en realidad exige criterio. Un resultado discreto no depende solo del producto. Depende del diagnóstico, de la anatomía de partida, de la técnica, de la cantidad infiltrada y, sobre todo, de la capacidad del profesional para decir “menos, de momento, es mejor”. En medicina estética, esa frase evita buena parte de los labios artificiales que después se ven forzados, tensos o desproporcionados con el rostro.

En Barcelona hay una oferta amplia de tratamientos, clínicas y mensajes publicitarios. Precisamente por eso conviene saber qué mirar y qué preguntas hacer si tu prioridad no es el cambio evidente, sino una mejora sutil, elegante y compatible con tu expresión.

Qué significa de verdad un resultado discreto

Cuando una paciente pide un **aumento de labios** natural, casi nunca está pensando solo en volumen. Lo que suele pedir, aunque no siempre lo formule así, es armonía. Que el labio superior no “salte” hacia delante. Que el inferior no pese demasiado. Que el contorno no se vea dibujado de forma rígida. Que al hablar y al sonreír el labio siga comportándose como suyo.

Un resultado discreto suele cumplir varias condiciones al mismo tiempo. Respeta las proporciones faciales, mantiene la movilidad, no produce ese aspecto de “relleno” visible a distancia y mejora la calidad del tejido. A veces la mejor versión del tratamiento ni siquiera hace que alguien te diga “te has hecho los labios”. Lo que oyes es otra cosa: “te veo buena cara”, “pareces más descansada”, “no sé qué has hecho, pero estás mejor”.

Eso no significa que el cambio sea mínimo o irrelevante. Puede notarse, pero de forma integrada. Hay labios que ganan hidratación, se redefinen ligeramente y corrigen un pequeño desnivel con muy poca cantidad de producto. En otros casos, especialmente cuando existe una base anatómica más fina o una pérdida de soporte por la edad, la discreción exige un plan en dos tiempos y no una sola sesión ambiciosa.

El papel del ácido hialurónico en los labios

Cuando se habla de **ácido hialurónico labios**, conviene aterrizar expectativas. No todos los productos de ácido hialurónico se comportan igual y no todos los labios piden lo mismo. En medicina estética se utilizan geles con distinta densidad, elasticidad y capacidad de integración. Para labios, lo habitual es trabajar con productos diseñados específicamente para esa zona, que permitan suavidad al tacto, buena movilidad y una hidratación creíble.

El **ácido hialurónico labios barcelona** se utiliza tanto para aportar volumen como para perfilar, hidratar, corregir asimetrías y dar algo de soporte al arco de Cupido o a la zona blanca perioral cuando está indicada. Sin embargo, el mejor resultado no aparece por “poner ácido hialurónico”, sino por elegir bien dónde, cuánto y con qué profundidad colocarlo.

Un error frecuente es pensar que más producto equivale a mejor resultado. No es así. En los labios, el exceso se delata pronto. A veces aparece como una proyección poco natural del labio superior. Otras veces como un borde pesado, una tensión excesiva al sonreír o un aspecto de hinchazón persistente incluso cuando ya ha bajado la inflamación inicial. La discreción necesita moderación, pero también precisión.

Antes de tocar el labio, hay que leer el rostro

Los labios no viven aislados. Están enmarcados por la nariz, el mentón, los dientes, la longitud del filtrum, la calidad de la piel perioral y la dinámica de la sonrisa. Por eso una valoración seria no se limita a mirar si el labio es fino o grueso. Un buen profesional observa el conjunto.

Por ejemplo, hay pacientes con un labio superior muy fino en reposo que, al sonreír, casi desaparece. En ellas, el relleno puede ayudar, pero si la sonrisa es muy potente o el músculo es muy activo, forzar demasiado el volumen no siempre da un resultado bonito. En otras pacientes el problema no es la falta de volumen, sino una deshidratación marcada, una pérdida de definición del borde o una ligera asimetría entre ambos lados. En esos casos, hablar de **aumento de labios barcelona** puede ser técnicamente correcto, pero el objetivo real no es "aumentar", sino refinar.

Aumento de labios

También influye la edad. Unos labios jóvenes suelen tolerar muy bien pequeñas cantidades de producto porque el tejido conserva elasticidad y soporte. Con el paso de los años, además del volumen, cambia la estructura. El labio rota un poco hacia dentro, el filtrum se alarga, aparecen arruguitas periorales y la piel pierde calidad. Si se intenta resolver todo solo con relleno, el resultado puede ser insuficiente o incluso poco favorecedor. A veces conviene combinar estrategias o, sencillamente, aceptar que la corrección tiene un límite razonable.

Señales de que el enfoque va en la dirección correcta

Si buscas un **relleno de labios barcelona** natural, estas pistas suelen indicar que la propuesta es sensata:

- Se habla más de proporción, hidratación y estructura que de "poner mucho".
- El profesional propone empezar con poca cantidad y reevaluar.
- Te explica qué parte de tu anatomía limita el resultado y qué no conviene forzar.
- Menciona la posibilidad de inflamación inicial y te advierte que el resultado inmediato no es el definitivo.
- No promete copiar los labios de otra persona ni vender un molde estándar.

Esta parte importa mucho. Los labios de referencia que a veces circulan en redes sociales rara vez se pueden replicar de forma fiel en otra cara. Cambian la distancia entre nariz y labio, la proyección del mentón, la oclusión dental y la calidad del tejido. Intentar calcar una foto suele llevar a resultados artificiales.

La cantidad importa, pero la estrategia importa más

Existe cierta obsesión con los mililitros. Es habitual escuchar "solo quiero 0,5" o "me han dicho que con 1 ml no se nota". La realidad es más matizada. La misma cantidad puede verse muy diferente según el tipo de labio, la técnica y el punto de partida. En algunos labios pequeños, 0,5 ml supone un cambio claro y elegante. En otros, 1 ml bien distribuido apenas genera un aumento exagerado, pero sí una mejora visible *Visitar el sitio web* de forma y textura.

La mejor forma de plantearlo suele ser conservadora. Primero se coloca una cantidad prudente, se deja asentar el producto y se revalora a las dos o cuatro semanas si hace falta un pequeño retoque. Esta forma de trabajar reduce el riesgo de sobrecorrección y permite ver cómo responde el tejido. Además, baja mucho la ansiedad de quien teme “pasarse” en la primera sesión.

En consulta se ve con frecuencia un patrón muy humano: la paciente llega pidiendo poca cosa, el resultado inmediato le gusta, se acostumbra muy rápido a verse mejor y al cabo de unos días cree que “ya no se nota”. A veces no es que el producto haya desaparecido, sino que el cerebro normaliza la nueva imagen. Por eso conviene no precipitarse con más volumen hasta que el labio se haya desinflamado y el cambio real pueda valorarse con calma.

La técnica correcta no siempre es la más vistosa en redes

Los vídeos breves favorecen los gestos impactantes, pero el trabajo fino rara vez parece espectacular en cámara. Un enfoque natural suele requerir pausas, análisis y una distribución muy medida del producto. En algunos casos se prioriza la hidratación profunda y una leve eversión. En otros, un soporte estratégico en zonas concretas. En otros, una corrección milimétrica de una asimetría.

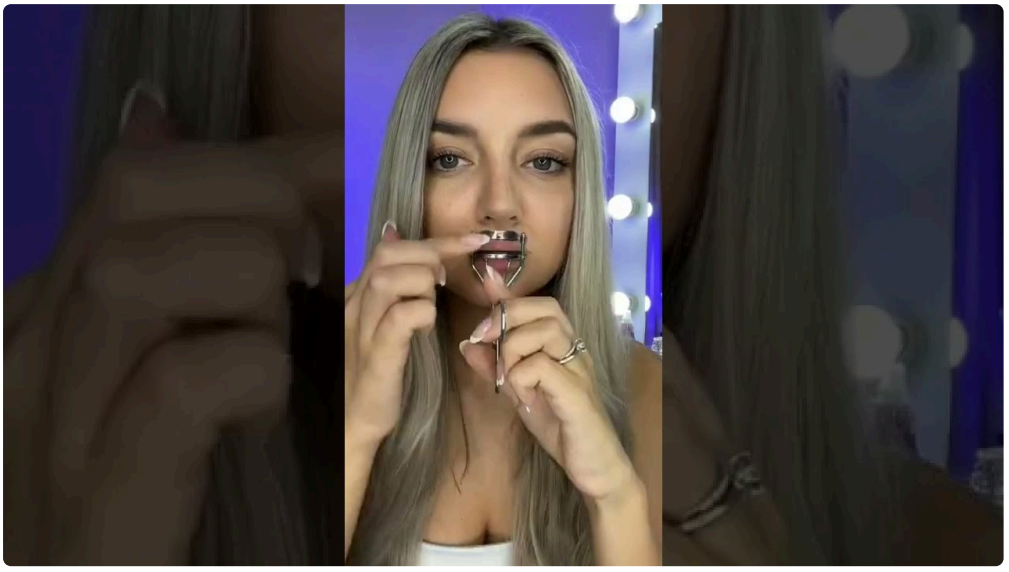

No hay una técnica universal que sea “la mejor” para todos. Lo que sí hay son principios de buen gusto y seguridad. Evitar el exceso en el bermellón superior, respetar la transición entre labio y piel, no marcar en exceso el borde si no está indicado y entender que la forma del labio al hablar es tan importante como la foto frontal en reposo.

Esto se nota especialmente cuando alguien llega pidiendo “solo perfilado”. Hay casos en los que perfilar el borde de manera demasiado evidente envejece o endurece el gesto. En labios maduros, por ejemplo, puede quedar más natural trabajar primero la calidad del tejido y un soporte sutil antes que dibujar una línea rígida. La técnica debería servir al rostro, no al revés.

Lo que puedes esperar los primeros días

Un resultado discreto puede parecer menos discreto durante 48 o 72 horas. Esa es una de las cosas que más preocupan a quienes se hacen el tratamiento por primera vez. Tras el procedimiento es normal cierta inflamación, sensibilidad e incluso algún pequeño hematoma, sobre todo si la zona es vascular o si la persona tiene facilidad para marcarse. El aspecto inicial no es una lectura fiable del resultado final.

A veces el labio amanece más hinchado al día siguiente y luego baja. También puede verse una asimetría transitoria por la propia inflamación. Salvo signos de alarma que el profesional debe explicarte con claridad, esto entra dentro de lo esperable. La paciencia, aquí, es parte del tratamiento.

Quien busca naturalidad suele sufrir especialmente en esta fase porque teme haberse excedido. Por experiencia, muchas veces basta con advertir bien desde el principio qué puede ocurrir en los primeros días. Cuando la paciente sabe que el proceso incluye inflamación temporal, vive el postratamiento con más tranquilidad y valora mejor el resultado real.

Cuidados que ayudan a que el resultado se asiente bien

Las primeras horas importan. No hacen milagros, pero sí ayudan a controlar inflamación y molestias innecesarias.

- Aplicar frío local de forma suave e intermitente, sin presionar.
- Evitar calor intenso, ejercicio fuerte y alcohol el mismo día si el profesional lo recomienda.
- No masajear la zona salvo indicación expresa.
- Mantener una hidratación correcta y usar un bálsamo labial suave si hace falta.
- Esperar el tiempo indicado antes de valorar el resultado o pedir más producto.

Los cuidados concretos pueden variar según la técnica utilizada y la sensibilidad de cada paciente. Lo importante es seguir las instrucciones de la clínica y no comparar tu evolución con la de otra persona. Hay labios que se desinflaman muy rápido y otros que tardan algo más.

Cuándo un labio “natural” deja de parecer natural

Hay varios signos de sobretratamiento que conviene reconocer. Uno es la falta de movilidad, ese aspecto en el que el labio parece tenso incluso en reposo. Otro es el exceso de proyección hacia delante, sobre todo en el labio superior. También puede aparecer un borde demasiado marcado, una forma que no encaja con la estructura facial o un aumento desproporcionado respecto al mentón y la nariz.

No siempre se llega ahí en una sola sesión. De hecho, es más habitual que ocurra por acumulación. Pequeños retoques repetidos antes de que el producto anterior se haya integrado o reabsorbido del todo pueden ir construyendo un volumen que deja de ser elegante. Por eso el seguimiento es tan importante como la infiltración inicial.

En Barcelona, igual que en otras ciudades con mucha oferta estética, no es raro ver pacientes que consultan para corregir rellenos previos hechos en otro centro. A veces el problema no es grave y se puede compensar con técnica. Otras veces conviene disolver parte del producto con hialuronidasa y reconstruir el labio con criterio. Esta posibilidad existe y, bien indicada, es una herramienta muy útil. Saber que un profesional está dispuesto a plantearla cuando hace falta dice bastante de su honestidad.

Cómo elegir clínica si priorizas discreción

La elección de la clínica no debería basarse solo en una foto bonita o en una promoción. Si lo que buscas es un **aumento de labios barcelona** sutil, vale la pena fijarse en la calidad de la valoración previa. Una buena consulta no corre. Pregunta por antecedentes, revisa tratamientos anteriores, escucha qué te molesta exactamente y explora si tu objetivo es realista.

También ayuda observar cómo habla el profesional del resultado. Cuando alguien maneja bien este tratamiento suele usar un lenguaje bastante preciso. No promete “labios perfectos”. Te habla de equilibrio, de límites anatómicos, de tiempos de revisión y de posible retoque si hace falta. Esa forma de explicar las cosas suele ser más fiable que un discurso excesivamente comercial.

Otro detalle importante es ver casos reales comparables al tuyo, no solo labios ya voluminosos que admiten cambios vistosos. Una paciente de 25 años con buen soporte de base no tiene nada que ver con una de 48 con pérdida de estructura y arrugas periorales. La naturalidad se construye de manera distinta en cada contexto.

El precio no cuenta toda la historia

En tratamientos con **ácido hialurónico labios**, el precio varía según producto, experiencia del profesional, tipo de clínica y si incluye revisión o retoque. No conviene elegir solo por la cifra más baja. Un tratamiento barato que termina en exceso de volumen, mala integración o necesidad de corrección acaba siendo caro en tiempo, dinero y frustración.

Tampoco se trata de asumir que lo más caro es necesariamente mejor. Lo razonable es pedir claridad. Qué producto se va a usar, qué cantidad se estima, si habrá revisión y cómo se maneja una posible incidencia. La transparencia genera confianza y evita malentendidos.

Un dato práctico que muchas pacientes agradecen saber es que, en labios, la duración es variable. Influye el metabolismo, la movilidad de la zona, el tipo de producto y la cantidad infiltrada. En términos generales se habla de varios meses, pero no como una promesa exacta. Hay personas que notan el efecto visible durante más tiempo y otras que sienten antes la pérdida parcial de definición o hidratación. Lo importante no es perseguir una fecha fija, sino mantener el equilibrio y no retocar por rutina si el labio todavía está bien.

Casos en los que conviene frenar o replantear

No todo deseo de mejora debe convertirse automáticamente en relleno. Hay momentos en los que lo prudente es esperar. Si existe una expectativa muy idealizada, una presión social intensa o una tendencia a compararse de forma obsesiva con imágenes retocadas, el tratamiento puede no resolver el malestar de fondo. El mejor criterio médico no consiste solo en saber poner producto, también en detectar cuándo no conviene hacerlo.

Lo mismo ocurre si el labio presenta alteraciones que exigen otra valoración, si hubo reacciones previas a rellenos, si existe un antecedente reciente que aconseja aplazar o si la anatomía de partida hace prever un resultado decepcionante si se insiste en un cambio concreto. Decir que no, o decir “todavía no”, forma parte de una práctica responsable.

En perfiles muy discretos, a veces la solución no pasa por añadir volumen visible, sino por trabajar hidratación y definición de manera mínima. En otros, la mejora más armoniosa se logra tratando antes o al mismo tiempo zonas vecinas, como el soporte perioral. Esto no significa medicalizar de más. Significa entender que un labio bonito no siempre depende exclusivamente del labio.

La ventaja del enfoque progresivo

Si hubiera que resumir en una idea la forma más segura de buscar un resultado elegante, sería esta: avanzar poco a poco. El enfoque progresivo tiene algo poco vistoso, pero muy eficaz. Permite observar cómo

responde el tejido, afinar el objetivo y conservar naturalidad en cada etapa. Además, reduce ese efecto de “cambio brusco” que tanto preocupa a quien quiere mantener discreción en su entorno laboral o familiar.

Muchas pacientes que hoy están muy satisfechas con su resultado empezaron precisamente así. Con una primera sesión moderada, una revisión honesta y, si hacía falta, un pequeño ajuste posterior. La ventaja psicológica también es clara. Te acostumbras al cambio gradualmente, detectas mejor qué te gusta de tu nueva imagen y tomas decisiones con menos impulso.

En una ciudad como Barcelona, donde hay acceso a tratamientos de todo tipo y donde la estética facial convive con una cultura visual muy intensa, esta forma pausada de hacer las cosas sigue siendo la que mejor envejece. Porque la naturalidad no suele nacer de una intervención espectacular. Nace de varias decisiones correctas, pequeñas y bien pensadas.

Si tu objetivo es que se note menos de lo que mejora

Ese es, probablemente, el mejor punto de partida para un **relleno de labios barcelona** bien planteado. No buscar “más labio” como idea abstracta, sino una versión descansada, armónica y coherente contigo. El tratamiento puede ayudarte mucho, siempre que el plan respete tu anatomía y tu estilo.

Unos labios discretamente tratados no llaman la atención por sí mismos. Acompañan el rostro, suavizan la expresión, recuperan frescura y mejoran detalles que, aunque pequeños, cambian bastante la percepción global. Cuando se hace bien, el resultado no parece una moda ni una máscara. Parece sencillamente que estás bien.

Si estás valorando un **aumento de labios** y tu prioridad es la sutileza, el consejo más útil es elegir menos prisa y más criterio. En estética facial, esa combinación sigue dando los resultados más bonitos.